KALOCSAI HÍRLAP

Kalocsa és a környék lapja

(LXXXI) XIV. évfolyam 7. szám Megjelenik hetente Ára: 70 Ft 2002

1000 éves a főegyházmegye
A 2002. év nagyszabású programja

Kalocsa-Kecskeméti Főegyházmegye ebben az esztendőben ünnepli fennállásának 1000. esztendejét. Az ünneknek az elékezítette éves programját, mely március első szombatjával indul, és gyakorlatilag november első szombatján zárul. A két időpont között a figyelemre méltó programokat két csoportra oszthatjuk: a hitélet erősítését segítő lelkigyakorlatokra és a nyitottabb rendezvényekre.

A gazdag programokról **dr. Bábel Balázstól**, a Kalocsa-Kecskeméti Főegyházmegye érsekétől kaptunk tájékoztatást, aki már bevezető gondolatában egyértelművé tette a **2002-es jubileumi időpontot. Mint kifejtette, Katona István történetiró megállapítását vette alapul, aki 1002-re datálja az egyházmegye létrejöttét.** Vitathatatlan, az 1000 éves történelem során az **egyházmegyei egyházmegye mellett a kalocsai a másik jelentős örhely, mely államiságunkkal is egyidős** – állapította meg a főpásztor. Az érsekség programja kialakításakor arra törekedett, hogy a kalocsai ünnepségek mellett a főegyházmegye területén is méltón ünnepeljenek a hívők. Így **több településen avatnak és újítanak fel templomot, óvodát, iskolát, és egyházi közintézményt.** Kalocsán és megyénk a kastely és megszépül az Európa hírű barokk könyvtár is – hallottuk.

A város és a környéke lakosságát érdeklő programok közül kétségtelenül kiemelkedik május 15-én a Katona Házban megnyíló és a **Főegyházmegyét bemutató állandó kiállítás.** Az ünnepségen a kulturális miniszter jelenlétében kívánja a főpásztor kiosztani a tanítók, tanárok elismerésére, megbecsülésére alapított Kunszt József-díjat. **Július 20-21-én, a Dunaminti Folklór Fesztivál idején** szentmise keretében horvát és német nemzetiségi napot tartanak, mely először kapcsolódik a fesztiválhoz. Kiemelkedő esemény lesz az érsekkertben az **augusztus 24-i szabadtéri előadás.** A nyár végi estén Wass Albert: Emese álma című szinnművével, és a Pellegrini Ének és Zenekar (Szt. Imre templom) jubileumi koncertjével találkozhat Kalocsa és környékének lakossága. Végső soron a következő napon lesz az ünnepségsorozat kiemelkedő eseménye. **A Főegyházmegye augusztus 25-én tartja 1000 éves jubileumának ünnepi szentmiséjét** – tekintettel az országból érkező jelentős számú hívőre – **a Szentháromság téren.** A szabadtéri szentmisét hasonlóan rendezik meg, mint püspökké szentelése alkalmával – emlitette a főpásztor. Ekkor tartják meg a Keresztény Édesanyák Szent Mónika Közösségének ünnepi találkozóját is. A több mint **25 egyházi rendezvény ünnepélyes termenyálással zárul majd szeptember 22-én, a Paprika Napokon.**

A főegyházmegye érseke többek között megemlitette, hogy a **Passauban öntött új harangok szentelése június 29-én lesz.** 1456-ban III. Callixtus pápa június 29-én rendelte el a déli harangszót, hogy imára mozgósítsák a keresztényeket a török elleni védekezésre. A harangszó a nándorfehérvári diadal után állandósult. A közvéleményt időben értesítik, és **szentelés előtt a Főszékesegyházban kiállítják a harangokat.** Hangjuk Szent Péter Pál apostol ünnepén lesz hallható. A főpásztor megemlitette, hogy – tekintettel a Kék Madár kerek évfordulójára – nyitott minden megkeresésre. Itt a hangversenyen **nem is szakrális, de vallásos témájú zeneműveket mutatnak be, a Főszékesegyházban szívesen otthont ad** a hagyományos és jeles rendezvénynek.

A főegyházmegye ünnepségének méltóságteljes bensőségét az ez alkalomra készült plakát zárómondata fejezi ki: Deo Gratias Pro Millesimo Anno: Istennek hála az ezer esztendőért.

B.F.

Kizárták a nyilvánosságot
A drog elleni védekezésről tárg

Képviselői javaslatra tűzte napirendre az önkormányzat a **város oktatási intézményeiben folyó drogmegelőzési munkát,** illetve az ezzel összefüggő teendőket. A javaslatot nyilvánvalóan azok a nemkívánatos események motiváltták, amelyekről hivatalos tájékoztatás a december végi letartóztatásokat leszámítva alig történt az ügyészség és a rendőrség részéről. **A téma tárgyalásakor a nyilvánosságot kizárták az üléstermből,** de mint utólag megtudtuk, **személyekről, konkrét nevekről még csak rátutató jelleggel sem volt szó,** ezért ez az eljárás csak a kötelező óvatosság körébe sorolható. Valamennyi általános iskola és középiskola igazgatója beszámolt arról az egyébként **tartalmas és szertegázó munkáról, amelyet a legális és az** gok elleni m leten kifejte tudtuk, a kö beszámoló m mind a részle ve elismerés, képviselőkb ben még csa ték, milyen m szítések törté rületen.

(F

Véres családi csetepaté az

Mire jó egy átlagos vasárnap délelőtt? Vannak, akik templomba igyekeznek, sokan egy kicsit tovább húzzák a lóbőrt a puha-pihe ágyikóban, a háziasszonyok nekifognak a parádés ebédnek, a gyerekek a kártunnelvörkőt bámulják, a pechesebb férfiakat porszívózásra kényszerítik, s uram bocsá, akad, aki benyom egykét felest a haverokkal a kedvenc kocsmájában, szóval ilyen **idilli sztereotípiák jutnak az ember eszébe** a vasárnap délelőttről.

Nem akarom a kedves olvasókat elszomorítani, de létezik az előzőektől igencsak eltérő vasárnap délelőtt is. **Nem állítanám, hogy típusos jelenség ami történt Kalocsán februar 10-én,** abban viszont biztos vagyok, hogy az ügy szereplői jobban tették volna, ha inkább a sztereotípiákhoz ragaszkodnak, azokból ugyanis aligha származott volna annyi későbbi kellemetlenség, mint ami most óket fenyegeti.

Nézzük hát a **ságnak hitel amely tulajd korábbi rende csai család kö**

(F

Kórház II. ütem
Újra megpróbá

A pesszimistábbak szennt **korminyváltásnak kell bekövetkezni:** ahhoz, hogy a kalocsai kórház rekonstrukciója **újonnan benyújtandó pályázat eredményes legyen** és megkezdődhessenek azok a munkálatok, amelyek eredményeként az ügynevezett **korszerű hotelszolgáltatás megvalósul** és lehetőség nyílik arra, hogy az intézmény **betegforgalmához leginkább igazodó ágyszámok** is optimális mértékűek legyenek. Amint az köztudott, az elmúlt évben az önko pályázott cimz nem terítend nem nyert, ez koncepció át rült. A kidolgo mindegyike me hogy a kórhází 18 ágyas nőg ágyas gyerm ágyas sebész tály, 89 ágyas és 29 ágyas i működne az letekben.

(Fa

SMS FÓRUM

30/44-22-600

Bővebbet a 11. oldalon!

MÁRKAKERES

6200 KISKŐ

Izsáki út 1

TOYOTA

Tel./fax: 06-78/414-1

Móczás Autóház Kft. - az Ön márkakereskedője

6300 Kalocsa

Tel.:

resztény közösség szívében a nagyböjti bűnbánati időben. Vajon nem ajándék-e az egész életünk? Mivel pedig ajándék, ezért nem tekinthetjük személyes tulajdonunknak. Amit az orvostudomány és biotechnológia megtenni képes, az nem

Nagyböjt, a megtérés gondviselésszerű lehetősége segít, hogy a szeretetnek ezt a csodálatra méltó titkát szemléljük.

„Van valamid, amit nem kaptál?" — kérdi Szent Pál. (1 Kor 4,7). A testvérek szeretete és a nekik szentelt élet olyan követelmény, mely ennek tudatosításából fakad. Minél inkább szükséget szenvednek, a hívő ember számára annál sürgetőbb a szolgálat kötelessége.

megujulasaert ajanlottak fol. Könyörögtek, hogy ne lehessen félrevezetni a nemzetet, az igazat igaznak, a jót jónak, rosszat rossznak ismerje meg, és így tudjon a jó és igaz mellett dönteni.

A közelgő választásokkal kapcsolatos írásaink a 8. oldalon.

Súlyos merénylet a magyar egyházak ellen

Ellopták Vizsoly Bibliáját

A magyar nyelv és bibliás műveltség nemzeti zarándokhelyét, a Hernád menti Vizsolyt illetéktelen behatolók február 10-én megfosztották becses ereklyéjétől, *Károli Gáspár* református prédikátor bibliafordítása első kiadásának itt őrzött példányától.

A szomszédos Gönc községben működött lelkész által készített első teljes magyar nyelvű fordítást 1590-ben Vizsolyban nyomtatták, ezernél kevesebb példányban. Azóta fogalom ez a kis zempléni település. Mára a világon mindössze ötven, hazánkban pedig húsz példánya maradt fenn e becses emléknek, amely ma is a magyar protestáns bibliafordítások alapját képezi. *Bábel Balázs* kalocsa—kecskeméti érsek, a püspöki konferencia ökumenikus bizottságának elnöke megrendüléssel értesült a vandál cselekedetről.

— A Biblia, mint Isten Igéje nálunk, katolikusoknál is az igehirdetés középpontjában áll — mondotta az érsek —, ugyanolyan fontos számunkra is, mint református testvéreinknek. Számukra azonban, ha lehet ezt mondani, a Biblia még becsesebb, hiszen míg nekünk hét szentségünk van, nekik „csak" kettő, s így a Szentírás áll a protestáns hitélet középpontjában. Mélyen megdöbbent bennünket, hogy ilyen cselekedetre sor került, különösen olyan időben, amikor az egyházak azt szeretnék, hogy szabadságban, békességben élhessék meg napjaikat. A vizsolyi Biblia kultúrtörténeti értéke felbecsülhetetlen. Károli Gáspár Pázmány Péterhez hasonlóan alapvető szerepet játszott a magyar nyelv fejlődésében. Ezért is méjlyen fájlaljuk, hogy ilyen megtörténhetett.

A kalocsai érseki könyvtár egyik legféltettebb könyvritkasága egyébként a Károli-féle bibliafordítás egyik első kiadása, vagyis a most Vizsolyból ellopott példány egyik „ikertestvére".

Sz. Cs.

Szociális világfórum

A New York-i „davosi" gazdasági fórummal párhuzamosan a brazíliai Porto Alegre katolikus egyetemén rendezett szociális világfórumon mintegy száz országból érkezett béke Nobel-díjasok, püspökök, az ENSZ magas rangú képviselői, szakszervezeti vezetők és egyházi szervezetek vezetői vitatják meg a világ szociális helyzetét, keresik, a „szolidáris globalizáció" irányába vezető útakat. Számos brazíliai püspök bírálta a neoliberális globalizáció következményeit: a társadalmi igazságtalanság és a nyomor fokozódását. Brazília, a világ kilencedik nagy gazdaságú országa jó példa erre — mutatott rá a brazíliai püspöki konferencia elnöke, *Jayme Henrique Chemello* pelotasi püspök, ahol 53 millió ember él a szegénységi küszöb alatt. *Luciano Mendes de Almeida* marianai püspök azt helytelenítette, hogy a jelenlegi jobboldaló brazil kormány a külföldi hitelek visszafizetését tekinti legfontosabb feladatának. Ez a szociálpolitika kárára történik, pedig a szegénység elleni küzdelemnek kellene elsőbbséget adni. Brazíliának volna is erre lehetősége: modern technológiával élel miszer-termelését megsokszorozni.

Újból magyar kézben a bécsi Pázmáneum

A magyar egyház továbbélésének egyik bázisa volt nehéz történelmi időkben a Pázmány Péter bíboros, esztergomi érsek által 1623-ban alapított bécsi intézet, a Pázmáneum. A török megszállás idejétől egészen a második világháború követő évekig a magyar papi utánpótlás minőségi képzését szolgálta, hasonlóan a szintén Pázmány idejében alakult római Collegium Hungaricumhoz.

A magyar egyház azonban — a kommunisták által alkalmazott kényszer hatására — 1950-ben nemzetközileg teljes Pázmáneum sem tudta betölteni eredeti hivatását, s maga a fenntartása is veszélybe került. Ezért a Szentszék az eszköpező, a Boltzmannguassén álló impozáns, négyemeletes klasszicista palotát és a benne lévő intézményt a bécsi érsek kezelésére bízta.

Közel ötven év után *Christoph Schönborn* bécsi érsek februárban 12-én adta át illetve vissza a Pázmáneum kezelését *Paskai László* bíboros, esztergom—budapesti érseknek.

A megbocsátás jó illata

Néhány évvel ezelőtt egy bűnbánati liturgia alkalmával történt, hogy a kápolnába belépve minden gyermek egy kavicsot kapott a kezébe. Egy hallgattuk Ezekiel próféta szavait: „Köszönveteket elveszem, és érző, eleven szívet adok helyébe." Hosszasan szemléltük nyitott tenyerünkben a sima, fehér kavicsot, és kérdezgettük, vajon hogy fog mindez bekövetkezni?

Az igeliturgia végeztével a hittanosok szentgyónáshoz járultak. Több fiatal lelkipásztor gyóntatta őket a kápolna különböző pontjain. A feloldozást követően a gyerekek a kezükben szorongatott kavicsot odanyújtották a papnak, aki azt illatos parfümbe márott a.

A gyermekek visszatértek a padba, letérdelve hálát adtak. Kezükben továbbra is ott szorongatták a kavicsot, de a szívüket a megbocsátás jó illata töltötte be. Valamennyien egyszerre énekelni kezdtünk: „Teremts bennem tiszta szívet, ó Uram! ..."

Az ember élete, a természet, a történelem tele van jelekkel, mint amilyen a víz, a kenyér, a feszület... Számunkra mindezek mély szentségi tartalmakat is jeleznek. Olykor előfordul, hogy belepi őket a megszokás, elhomályosítja eredeti, benső erejüket. A liturgikus év visszatérő ciklusain át az egyház türelmes és következetes pedagógusként lehetőséget ad, hogy ismét felfedezzük a keresztség, az eucharisztia a megváltás romolhatatlan erejét. Sürgető felhívásként hangzanak Szent Pál szavai: „Újuljatok meg lélekben és érzületben, s öltsétek magatokra az új embert". Ebben pedig az isteni kegyelem mellett segítségünkre van a szeretet kimeríthetetlen képzelőereje.

Ez kellett ahhoz, hogy a Jubileumi Év első nagyböjti vasárnapján Il. János Pál pápa bocsánatot kérjen Istentől mindazokért a bűnökért, amelyeket az egyház történelme során a keresztények elkövettek. Tavaly az ortodoxia és az iszlám képviselői felé is megújította a kiengesztelődés gesztusát. Mintha az a rendíthetetlen meggyőződés vezetné, hogy minden egyes megbocsátással és bocsánatkéréssel Isten népe új erőre kap. A bűn ütötte sebeken és hasadékokon át, minden egyes bűnvallomással az egyház testét Isten irgalmas szeretetének legyőzhetetlen ereje tölti el.

Nagyböjt a megtérés és a bűnbánat ideje. A gyermekek mára felnőttek. Mi is mindannyian, évről évre egyre őszülő hajjal, ráncosodó homlokkal, vemegő léptekkel járjuk a nagyböjti utat. Közben az ég felé nyújtjuk a kezünkben szorongatott, olykor dédelgetett, megkövesedett bűneinket. Azzal a biztos reménnyel, hogy szívünket tőrredelemrő tőredelemre, egyre jobban betölti Isten üdvözítő kegyelmének illata.

Ezért mondjuk ki bátran: „Bocsánatot kértünk, és megbocsátunk."

Papp Tamás

A figyelemelterelés újabb fejezete: neves jobboldali politikusokat támadnak a liberálisok

Forgatják az SZDSZ-filmet

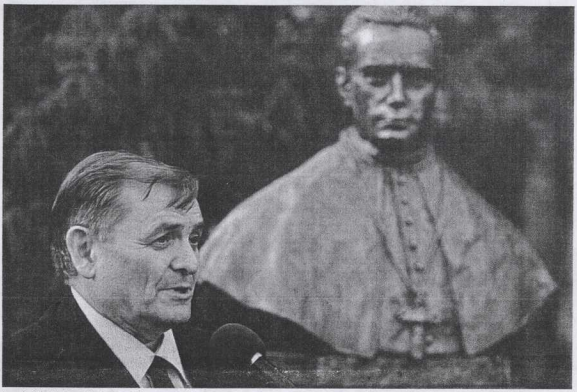

Lezsák Sándor Prohászka Ottokár szobra előtt. Láttukra a náciszmut vizionáló kórus újra zúgni kezdett FOTÓ: CSUDAI SÁNDOR

KACSOH DÁNIEL

Gusztos Péter (SZDSZ) a parlamentben napirend előtti felszólalásában, a Gyurcsány Ferenc kormányfő által kiötlött Magyar Demokratikus Charta szóvivői pedig közleményben nehezményezték, hogy Balog Zoltán, az emberi jogi bizottság elnöke és Lezsák Sándor, az Országgyűlés ugyancsak fideszes alelnöke részt vett Prohászka Ottokár püspök lakiteleki szoboravatóján. Szerintük ugyanis ezzel a legnagyobb ellenzéki párt soraiban ülő politikusok szalonképessé tették az antiszemitizmust. A chartások egyenesen azt követelték a Fidesztől, hogy vonja vissza Lezsák és Balog mandátumát. Prohászka Ottokár mellszobrát a múlt pénteken, a katolikus püspök születésének százötvenedik évfordulóján avatták fel a Lakiteleki Népfőiskolán.

> Minden derék zsidót szívből tisztelek és szeretek – Prohászka Ottokár.

Spányi Antal székesfehérvári megyés püspök lapunknak történelmi csúsztatásnak nevezte a liberális politikus megnyilvánulását. „Akinek minden rezdülése a szociális érzékenységről, a felebaráti szeretetről szólt, nem vádolható olyan bűnökkel, amelyeket csaknem húsz évvel a halála után követtek el" – mondta lapunknak a püspökről. Hozzátette: történelmi tény, hogy Prohászka híresen jó viszonyt ápolt a zsidósággal, az országos főrabbi például rendszeresen meghallgatta előadásait, s a Tanácsköztársaság bukását követően pedig, a keresztényi megbocsátásra hivatkozva, a püspök maga járt közben azokért, akiket a népharag fel akart akasztani. Tette mindezt annak ellenére, hogy a kommunisták korábban meggyalázták a püspöki palotát, s erőszakkal kidobták őt az épületből. Spányi Antal emlékeztetett: Prohászka Ottokár kezdetben támogatta az első világháború után felálló új rendszereket, csak azok negatív következményeit látva fordult szembe velük.

„Egy hazugság attól még nem lesz igazság, hogy sokat ismételgetik" – mondta lapunknak Semjén Zsolt, a KDNP elnöke. Leszögezte: Prohászka a modern keresztényszociális gondolkodás meghatározó személyisége. „Hogy mennyire nem volt antiszemita, bizonyítja az is, hogy a nyilasok által a Dunába lőtt boldog Salkaházi Sára az ő szellemi hatására alapított rendnek volt a tagja. Ezért is elfogadhatatlan, hogy Prohászka képe a Holokauszt Múzeumban antiszemitaként szerepel" – mondta, majd hozzátette: úgy tűnik, Gusztos Péter elháríthatatlan tudatlanságban szenved.

folytatás a 2. oldalon

Gusztos Péter FOTÓ: SÁRKÖZY GYÖRGY

Zöldül a gönyűi német erőmű

VARJÚ FRIGYES

Lemondásra szólítja fel Illés Zoltán, a Fidesz környezetpolitikusa az Északdunántúli Környezetvédelmi, Természetvédelmi és Vízügyi Felügyelőség vezetőjét, mert a szakhatóság hozzájárult egy óriási erőmű-beruházáshoz Gönyű közelében, természetvédelmi területen. Menesztené a felügyelőség több, az ügyben érintett és szerinte a Duna Kör már korábban bíróságon támadta meg az engedélyező környezetvédelmi felügyelőséget. A környezetvédők szerint kettős mércével már az állam: miközben félmillió földtulajdonos jogait korlátozza a Natura 2000 programban, a németek madárvédelmi területen és részben az úgynevezett „pufferzónában" építkezhetnek, a védettséget elvező madárvédelmi terület tőszomszédságában. A zöldek

Megszorítás a válasz a válságra

KISS GERGELY–SZALONTAY MIHÁLY

Nem tartja jó megoldásnak az adócsökkentés elhalasztását a Fidesz. Az ellenzéki párt szerint a kormány újabb megszorító csomaggal válaszol a válságra.

„A Gyurcsány-kabinet fáziskésében van, s nem vesz tudomást a reálgazdaságot sújtó problémákról. Sorra állnak le a termelő cégek, lassulnak az

Varga Mihály FOTÓ: CSUDAI SÁNDOR

Bábel Balázs, Balog Zoltán és Lezsák Sándor leplezte le Kliegl Sándor szobrászművész alkotását FOTÓ: CSUDAI SÁNDOR

Felavatták Lakiteleken Prohászka Ottokár szobrát

A huszadik század vértanúinak és hitvallóinak emléket állító szobrok társaságában avatták fel tegnap a százötven éve született Prohászka Ottokár egykori székesfehérvári római katolikus püspök bronz mellszobrát a Lakiteleki Népfőiskola kertjében. Kliegl Sándor szobrászművész alkotása nem véletlenül került többek között Mindszenty József, Ravasz László, Márton Áron, Ordass Lajos, Horthy Miklós és Klebelsberg Kunó szobrainak sorába, hiszen mindannyiuk közös sorsa, hogy a szovjet megszállás alatt még nevük említése is bűnnek számított, és bizonyos értelemben annak számít ma is.

„E szellemi terror hatása a mai napig él hazánkban" – mondta avatóbeszédében Lezsák Sándor, az Országgyűlés alelnöke, a Nemzeti Fórum elnöke. Prohászka Ottokár egyik legnagyobb „bűne", hogy politikai téren kiállt a keresztény-szociális tanítás mellett, és publikációiban, tanításaiban szót emelt a kozmopolita-parazita réteg visszaszorításáért, a magyarság felemelkedéséért. Prohászka kimondta: ha az egyház nem ad választ a szociális feszültségek kezelésére, akkor az ateista baloldal, a nihilista liberalizmus ad – idézte fel a püspök gondolatait beszédében Lezsák Sándor. Apológiára, azaz a keresztény hit védelmére van szükség, mert ha hagyjuk, hogy elvegyék tőlünk magyarságunk fundamentumát képező keresztény hitünket, akkor csak biológiai létünkben maradunk meg – folytatta a szoboravatást a ma is aktuális prohászkai gondolatok felidézésével Balog Zoltán református lelkész, fideszes országgyűlési képviselő, hozzáfűzve: a keresztény hit és szellemiség szétfeszíti a történelem által örökölt formákat.

Bábel Balázs, a kalocsa–kecskeméti főegyházmegye érseke mielőtt megáldotta volna Prohászka Ottokár szobrát, a legendás püspökkel kapcsolatos személyes élményeiről elmondta, hogy ifjúként a püspök tanításain nevelkedett, papnövendékként pedig tanúja volt annak a szégyenteljes eseménynek, amikor 1945-ben Károlyi Mihály ösztönzésére Faludy György költő kommunista társaival ledöntötték Prohászka Károlyi-kertbeli szobrát.

Az 1927-ben elhunyt Prohászka Ottokárt a szocialista rendszerben antiszemitizmussal bélyegezték meg. Akik azonban egy szellemi óriás nagyszerű életművét nem ismerve próbálják meg őt minősíteni, azok valójában nem ismerik Prohászka Ottokárt, tudatlanul támadják. Holott az ő világossága Krisztustól vett világosság.

BERTÓK LÁSZLÓ

Magyar Hírlap Okt. 11

Kézi vezérlésű gyógyszerészek

KALOCSAI NÉPLAP

Kalocsa és a környék lapja

Megjelenik hetente | Ára: 77 Ft | 2002. december 20.

„Én Európa-párti vagyok…"

A magyarságnak újra meg kell találnia önmagát

Interjú dr. Bábel Balázs érsekkel

Lassan leperegnek a 2002. esztendő napjai s ez valamiféle leltárra, összegezésre, a történtek elemzésére, újbóli végiggondolására késztet. Különösen fontos volt ez az év városunk szempontjából, hiszen áthatotta mindennapjainkat a millennium szelleme, az a történelmi tény, hogy városunk és egyházmegyénk egyidős a magyar államisággal. Méltó körülmények között, méltósággal ünnepeltünk s ezt a bensőnkből fakadó érzést csak átmenetileg tudták megzavarni a választások körül kialakult, a politika által gerjesztett némelykor hiszteritkus indulatok. A társadalmi béke rögös úton jár, ezt jelzik azok a viták, amelyek a katolikus egyház és az állam között időnként felcsapnak, lett légyen szó akár a történelmi egyházak szerepének megítéléséről, akár az egyháznak nyújtandó állami támogatások odaítélésének mikéntjéről. Dr. Bábel Balázs, a Kalocsa-kecskeméti Főegyházmegye érseke hivatalában fogadta lapunk főszerkesztőjét s készségesen válaszolt az egyházmegye életére, a magyar katolikus egyházban zajló folyamatokra vonatkozó kérdéseikre.

– Egyházmegyénk az ezer éves jubileum alkalmából az országos közfigyelem középpontjába került, a látványos és méltóságteljes ünnepi rendezvények sok ezer embert mozgattak meg, jelezve egyúttal a hit erejét is.

– Nehéz lenne tételesen felsorolni, mi minden történt a jubileumi évben egyházmegyénkben, hiszen ahol katolikus egyházközség működik, mindenütt sokat tettek az ezer esztendő méltó megünneplése érdekében. Legyen szó akár a külön ünnepléről, templomtatarozásokról, a plébániák felújításáról, a hívők minden rétegét megmozgatta a jeles ünnep. De ide sorolom a fiatalok versenyeit is, melynek során például összegyűjtötték a határban lévő keresztek és szobrok fényképes dokumentációját és elkészítették leírásukat az utókor számára. Szinvonalas volt az irodalmi, művészeti, vers- és prózamondó verseny, amelynek döntőjét a Katona István Házban tartottuk. A hangszerelés, a jubileumi szentmise és a hálaadás felejtheetlen volt hiveink számára, mint ahogy örömmel tölt el bennünket az is, hogy sikerült méltó helyére költöztetni a kincstárat, felújítani a főszékesegyházi könyvtárat, amelyek határokon átívelő egyetemes értéket jelentenek.

– A tavaszi választások idején a megosztottság lett átmenetileg úrrá a magyar társadalomban, heves viták közepette történt a kormányváltás, a békétlenség bekötözött a családi otthonokba, iskolákba.

– Az új demokráciákban az érzelmek mindig hevesebbek. Régebben Görögországban jártam, ahol a választások idején majdnem pisztolyt tántottak egymásra a politikai ellenfelek, aztán ment minden tovább a maga útján. Azt gondolom, nálunk az érzelmek és indulatok felszításában fontos szerep jutott a médiának. Olaszországban például egy kormányváltás nem jelent semmi, olyan sok volt belőlük, hogy az emberek megszokhatták.

(Folytatás a 3. oldalon!)

Adósságkönnyítésre pályázik a kórház

A képviselő-testület zárt ajtók mögött tárgyalt a kórház adósságkönnyítési programban való részvételéről. A nyilvánosság kizárását velhetően nem a meglévő adósságállomány mértéke indokolta. Sokkal inkább az, hogy a pályázat egyik feltételeként el kell készíteni azt a középtávú intézményfejlesztési programot, amelynek a szolgáltatási struktúra átalakításának és a veszteségforrások megszüntetésének részletes intézkedési tervét kell tartalmaznia.

Az Egészségügyi Minisztérium a kórházak komplex konszolidációs és reorganizációs programjat kidolgozta. Ennek első lépéseként olyan adósságkönnyítési programot indít, amely az intézmények működőképességének megőrzését célozza. Ám szó sincs arról, hogy a kórházakat vissza nem fizetendő támogatásokkal segítenék.

(Folytatás a 2. oldalon!)

…kkel gyerekek
…ajakánt rovom
…g eseményeit.
…módon olvas-
…zeregyéjszaka
…s újszövetségi
…ész kultúrán-
…vilázicionak le-

…ecs evangéliu-
…a IV. század-
…mára a hit kö-
…olt a legfonto-
…zus életének
…eretmekség is
…amely Jézus
…allásunkat így
…ett, de nem tet-
…az Istentől". A
…Az ókori világ-
…solis invicti, a
…a csillagászati
…en az időben
…épét december
…apjára tette az
…napforduló po-
…alommal töltse
…tartalmat szo-

…nagot készíte-
…k, családtagok
…entesten. Sütt-
…k szélén sem
…ré lett.
…artalommal az
…i Jézus szüle-
…ácsonyon sem
…a templomá-
…elték, hogy az
…y békéssegi le-
…Endre így sö-
…csonyi rege, /
…a a világra." A
…hogy fáradozni
…ernető le a fá-
…ülni, akkor a

…nyilvánult meg
…gy egy lett kö-
…szereti az em-
…kell, méghozzá
…y Jézus Krisz-
…észtisunk neki
…ojon ki azokra,

…aracsonyt kívá-

…+ Balázs érsek

(Folytatás az 1. oldalról!)

Ha nekünk sikerül felvennünk a régi, valódi demokráciák menetét, amelyet évtizedek tapasztalata szab meg, akkor nekünk is zökkenőmentesebb lesz társadalmi életünk. Az igazi baj az, hogy a rendszerváltozás idején sok elszámolatlan dolog maradt, ebből adódnak a mai feszültségek is. Nem elszámoltatás, hanem egyfajta lelki megtisztulás kellett volna, de ez nem történt meg s ebből adódik, hogy kormányváltások idején az egyház kiszolgáltatottnak érzi magát, amire oka is van, elegendő itt utalni a bérezéssel, finanszírozással kapcsolatos ügyekre, vagy az olyan apró, de a közérzetet hátrányosan érintő jelenségekre, hogy egy vallásos tárgyú tévéműsort hajnali fél hatkor sugároznak...

– Feszült vita bontakozott ki napjainkban az egyházak állami támogatása körül.

– Véleményem szerint pozitív diszkriminációt kellene alkalmazni minden pozitív egyház támogatása során, vagyis azokkal, amelyek építő módon viszik előre a társadalmat s előtérbe helyezik a humánumot. Álláspontom szerint a nagy egyházaknak a népszámlálás alapján, az úgynevezett „kis egyházaknak" – ha ez nekik jobban megfelel – a felajánlott jövedelemadó szerint kellene támogatást nyújtania az államnak. Közismert, hogy a katolikus és református egyházaktól az államosítás során sok mindent elvettek. Mi itt Bács Kiskun megyében lemondtunk a földjeinkről – a szlovák egyház például nem – s épületeinknek 16 százalékát kaptuk vissza, tehát jelentékeny kárpótlási igényünk maradt, míg a kis egyházaknak ilyen nincs. Az ő soraikban több az adózó fiatal, így talán nekik előnyösebb, ha a támogatást a felajánlások arányában kapják.

Szeretném azonban hangsúlyozni, hogy itt nem elsősorban pénzről van szó, hiszen a 700 millió talán sok egy embernek, de egy Gripen vételárához képest kevés, főleg ha ebből intézményeket, karitatív szervezeteket kell működtetnünk. Fontosnak tartom újra meg újra kimondani: az egyházi támogatás nem az én zsebembe, nem a papok és püspökök zsebeibe megy, hanem ebből tartjuk fenn intézményrendszerünket és jótékonysági szervezeteinket.

– Ön fiatalon került magas egyházi méltóságába, Erdő Péter személyében pedig a napokban került a történelem legfiatalabb esztergomi érseke a magyar katolikus egyház élére.

– A fiatal egyházi vezetők kinevezése nem számít újdonságnak, elegendő itt utalnom a Szentatyára, aki 58 évesen ült a pápai trónra. A szocializmus ideje alatt hosszú huzavona után került sor a kinevezésekre, nem ritkán egy-két éves tárgyalás után. Akkoriban olyan emberre esett a választás, aki a kora miatt már nem sok vizet zavarhatott. A világegyházban azonban ez idő alatt is mindvégig jelen volt a fiatalításra való törekvés. Hogy most arról beszélnek, milyen háttere volt Erdő Péter megválasztásának, erre azt mondom, hogy „aki mondja, nem tudja, aki tudja, nem mondja". Én Erdő Péterrel együtt jártam teológiára, már akkor mondtam neki, hogy belőle egyszer majd bíboros lesz, de amikor segédpüspök lett, már biztos voltam benne. Diplomáciai téren a legképzettebb, jogi gondolkodásban mindkét jognak tudósa, nemcsak Magyarországon, hanem külföldön is tanította. Rektora volt a Pázmány Péter Tudományegyetemnek s óriási előnye, hogy valamennyi nagy világnyelvet jól érti és beszéli. Kinevezése számomra öröm, hiszen több mint harminc éve ismerem. Gratuláltam és kondoleáltam neki egyszerre. Azt mondtam neki: részvétem, mert ha tiszted szerint 75 éves korodig vezeted a magyar egyházat, akkor hosszú életed lesz. Ez a megbízás ugyanis kevésbé fennköltt, mint sokan gondolnák, az ő keresztje sokkal nagyobb, mint a szentek feje felett látható gloriola.

– A jubileumi év után nyakunkon az új kihívás, csatlakozásunk Európához.

– Ezer évvel ezelőtt a keresztény világ testvérként fogadta a magyar népet, elfelejtették nyilainkat, megvivott csatáinkat. Most azonban olyan feltételeket állítanak elénk, amelyek teljesítése nagy erőpróbát jelent Magyarországnak. A Vatikáni Rádióban hallottam, hogy Szentatyánk imádságot kért a hívektől, hogy a felelősök a döntések meghozatalakor szolidárisak legyenek, mert ha túl sok terhet raknak ránk, akkor egyenlőtlen lesz a küzdelmünk. Én Európa-párti vagyok, de abban az értelemben, hogy ott a magyarságnak újra meg kell találnia önmagát, hiszen ellégiesülnek a határok, amelyek eddig szétválasztottak bennünket. Morális értelemben viszont a legkisebb rosszat választjuk: személyes véleményem, hogy csatlakozásunk a kisebbik rossz, be kell lépnünk, mert nincs más választásunk. Remélem, hogy fel tudunk zárkózni a többi nemzethez, mégha a mezőgazdaságból élők nehéz helyzetbe is kerülhetnek. Az Unió valamiféle védekezés az USA-val szemben s ha Németországnak, Franciaországnak oka van szövetkezni, akkor méginkább van nekünk, hiszen így erősebbek leszünk s ez lelkierőt is ad. Aggodalommal szemlélem a világ eseményeit, a háborúról szóló híreket, mert eredendően háborúellenes vagyok és úgy vélekedek róla, mint Fenelon hitszónok, aki szerint „Minden háború polgárháború, mert Jézus születése óta minden ember a testvérem." Erről feledkezik meg a világ – fejezte be nyilatkozatát dr. Bábel Balázs érsek.

St Boldog, békés karácsonyt, St
néhány szép ajándékot,
kedves mosolyt, szerető ölelést
kívánunk a szeretet ünnepén!
Mulass jól Szilveszter éjjelén,
és hidd, hogy szép lesz az új év!
Stefanus Üzletház Virágház
St Kalocsa, Tomori u. 36. St

December 20-án 18 órakor a
Nagyasszonyunk Katolikus Általános Iskola és Gimnázium
JÓTÉKONYSÁGI HANGVERSENYT rendez
az iskola aulájában, melyre mindenkit szeretettel várnak!

Petőfi Népe

Az e világtól való búcsú előtt

Beszélgetés halottak napja előestéjén dr. Bábel Balázs érsekkel

Megfejtésre váró kérdés: az ember és a halál kapcsolata. Tisztázásához segítséget kínál a vallás és ezen belül a keresztény intézményrendszer is. A Bibliára alapuló tanítás kitüntető helyre emelte a „végső kérdéseket". Az újabb teológiai kutatások tükrében érzékelhető-e változás az e világtól vett végső búcsúhoz való viszony katolikus megítélésében? Halottak napja előestéjén ezt kérdeztük dr. Bábel Balázs kalocsa-kecskeméti érsektől.

INTERJÚ

– A tömegkommunikáció manapság – képpel, hanggal – már-már torzító arányban ontja a tragikus élményeket. A pusztulással ilyen közvetlenséggel a világháború óta nem találkoztunk. Az elborzasztóan rossz hírek árjában közömbössé válunk testvéreink szenvedése iránt. Talán furcsa ezek után, hogy az egyház tanítása ma is az, mint kétezer éve: az életnek nincs vége a halállal, mert Krisztus meghalt értünk és föltámadt, ezzel megnyitotta nekünk az örökkévalóság kapuját.

Dr. Bábel Balázs

– Az ellenvetés is örökmutatsunak egy valódi tanúit, aki a mennyországról ellenőrizhető adatokat mond.

– Az igazi tanú a föltámadt Jézus Krisztus és a föltámadás hitéből született egyház. Amit vallunk, az a hit valósága, immár a 21. században. Kétezer év hitelesíti az állításainkat.

– A modern, nem keresztény antropológia azt tanítja: nem kell az ígérgetés. A tanatológia, a halállal foglalkozó tudomány, meglantult a végső történések elrendezésére és elviselésére. Ez az igazi, az „életképes" ajánlat?

– Szerintem a tanatológia a szekularizált ember fölkészítése a mostanában tabuként kezelt halál elfogadására.

– Úttörők tanításuk a katolikus hitelveket?

– Nem úttörők, de mint két sínpár, egymás mellett halad. Az embert nem lehet megtanítani meghalni, mert az egyszeri és megismételhetetlen esemény. Jézus Krisztus tökéletesen tisztában volt halálával és azzal is, hogy sorsa az Atya kezében végül is győzelmes lesz, de följegyezték az evangélisták, hogy vérrel verítékezett halála előtt. Assisi Szent Ferencről is írják – aki a halállt testvérnek szólítja –, hogy amikor életének utolsó óráihoz érkezett, sírt. A mai ember az elhárító mechanizmusokkal, Amerikában szokásos kifestett halottakkal, üzleti temetőshow-val váló programokkal inkább tragikomikussá válik.

– Szolgálata során sok haldoklóval találkozott már?

– Igen. Imádságos jelenlétemben haltak meg emberek. Egy középkori misztikus, Suso Henrik írta vigaszul: tanuljak meg Krisztus módján szenvedni! És amikor itt a vég, próbáljak meg Krisztus módján meghalni. Ezt pedig a Fiú nagypénteki szavai fejezik ki legjobban: „Atyám, kezedbe ajánlom lelkemet". Lehet Isten nélkül élni, de meghalni nem lehet – ezt vallom a haldoklókkal való találkozásaim nyomán.

A halottaknak a sírhelyen adjuk meg a tiszteletet. POTÓ. SZ. T.

– Tehát a halál nem pszichés-technika. „Készületről" ugyanakkor a keresztények is beszélnek…

– Bálint Sándor följegyezte, hogy a régiek, az ősföldi falvak egykori lakói még úgy tudták: aki jól és jót imádkozik, megtudja előre a földi búcsúja napját. A családtörténetek ismernek is olyan szentéletű nagymamákat, akik fölöltözve, szent kenettel, lelki malasztal eltelve várták a kijelölt napot. Ez a vázakozás segíthet bennünket, hogy helyesen értékeljük a földi dolgokat.

– Ön szerint vannak-e hiteles tudósítások a halál utáni létről?

– Nincsenek. Például az Élet az élet után kötet szereplői valójában nem haltak meg, mert akkor nem tudtak volna az újraélesztés után beszámolni az élményeikről.

– De hát mindegyik visszahozott beteg emlékszik a sötét csatorna végén a fényre, szeretetteljes fehér alakra, a kellemes érzésekre, az élet beteljesülésére…

– Igen. A testen kívüli érzékelés ma már tudományosan is igazolt tény. De számomra az ilyen visszaemlékezések – a kényeget tekintve – nem bizonyítanak semmit. Az persze elgondolkodtató, hogy az emberek a spiritualis kómában nem földi dolgokon elmélkednek. Nekünk egyetlen igazi tapasztalatunk van a föltámadásról, és az Krisztusé. Az Evangélium világosan beszél…

– Hogy becsüljük meg a föltámadásra várót, porladásra ítélt emberi testet? Korábban az egyház tiltotta – a ma már egyre gyakoribb – hamvasztást. Van-e valamilyen jelentősége a teológia szerint a testnek a lélek távozása után?

– Korábban a hamvasztást azért tilalmazta az egyház, mert abból Isten és örökélet-ellenes érvet kovácsoltak. No de, ma már ennek különösebb jelentősége nincs. Mert a tudomány igazolja azt, hogy mindennünk kicserélődik. Még az agysejtek is. A lélek adja a személyi önazonosságot. Tehát, nekünk végül is nem az a testünk, amit majd esetleg ott az urna ajján össze lehetne kaparni. Isten nem szedegeti össze a porunkat. Nekünk az a testünk, amit a lelkünk éltet. Különben skizofrénok lennénk. A föltámadt testnek – amiben egy ilyen természetfölötti, és átszellemült életállapota van, ami nem kötődik a fizikai térhez és időhöz – az azonosságát a szellem, a lélek bizonyítja. Egyébként ez már itt, a földi életben is látható, sőt a történelemben is, mert az evolúció is a szellem irányába hatott.

– Halottak napján, ünnelve Mindenszentekkor az egyház örömet vagy gyászt hirdet?

– Két dologról van szó. A halottak napja mementó. Azokra emlékezünk, akik átmentek ebből a létből a másik világba, de nem tudjuk, hogy beérkeztek-e már teljességgel. A mindenszentek örömünnep, amikor célba ért embereket köszöntjük. Csak az üzleti világ összemosta és hetekre elnyújtotta a kétfajta emlékezést. A jelképekre érzékeny liturgia színekkel is kifejezi a két nap különbözőségét. Mindenszentek napján arany vagy fehér színben misézik a pap, ami a győzelem jele, halottak napján feketében vagy újabban lila színben, mert a fekete a halál fájdalmán érzett borongást fejezi ki, míg a lila azt, hogy szeretetünk a síron is tölmutat.

FARKAS P. JÓZSEF

September 17 kedd

Gyula atya Nissan Almerája

Az egyház nem mondott le a szociális gondoskodásról

A jelenlegi helyükön maradhatnak a kiskunfélegyházi Szent István Szeretetotthon gondozottai, ám ellátásuk jelenleg arányatlanul magas költségei is csökkennek azzal, hogy a tervek szerint átkerülnek a helyi önkormányzat szociális otthonának szervezetébe – közölte szegedi tudósítónknak adott interjújában dr. Bábel Balázs kalocsai érsek.

Lapunk augusztus 31-i számában Kunok evangelizálása címmel riportot közöltünk arról, hogy valószínűleg távozniuk kell jelenlegi lakóhelyükről a kiskunfélegyházi katolikus szeretetotthon lakóinak, mivel az intézmény fenntartója, a kalocsa-kecskeméti egyházmegye nem kívánja tovább vállalni a megnövekedett költségeket. Ugyancsak beszámoltunk arról, hogy miközben – a riportban megszólaló kiskunfélegyházi emberek ismerete és véleménye szerint – az egyházmegyének nincs pénze a szeretetotthon fenntartására, 40 millió forintot kapott a félegyházi óplébánia felújítására Talapka István plébános, aki Bábel érsek unokatestvére. A félegyházi templomokban egy ideig terjesztették a Keresztény Értelmiségiek Szövetsége helyi szervezetének hírlevelét, amelyben többek között a jobboldal polgármesterjelöltje mellett kampányoltak. Ugyancsak megemlítettük, hogy miközben az egyház pénzhiánnyal küzd, és az idősek ellátására sajnálni látszanak a pénzt, a Szent István egyházközség új plébánosa, Hajagos Gyula interjújában a fiatalok nevelését, hitoktatását hangsúlyozza, ő maga pedig egy ezüstmetál Nissan Almerán jár, nagy kokárdával az antennáján.

Mindezekre reagálva dr. Bábel Balázs kalocsai érsek elmondta: Ficsór József kiskunfélegyházi polgármesterrel egyeztetve megfelelő megoldást találtak a szeretetotthon problémájára. A tárgyalások jelenlegi állása szerint jó esély van arra, hogy az önkormányzati szociális otthon átveszi a Szent István Szeretetotthont, az önkormányzat használatra megkapja a valaha a Szent István Egyházközség által vásárolt épületet is. Így nagyobb szervezetben kisebb fajlagos költséggel működtethető az otthon, ugyanakkor mégsem kell a nyolcvan-kilencven éves gondozottakat kimozdítani a megszokott környezetükből.

Dr. Bábel Balázs emlékeztetett arra: a már nyugdíjas kiskunfélegyházi plébános, Stein Ernő atya a helyi egyházközség által vásárolt épületben hozta létre a szeretetotthont 1992-ben.

A gondozottak elfogadták a körülményeket, a komfortfokozatot, olyannak, amilyen volt. Később azonban több jogszabály is megjelent, amelyek komolyabb követelményeket írtak elő a szociális otthonokra. Ahhoz, hogy ezeknek eleget lehessen tenni, legalább 50 személyes intézményeket kell létrehozni, kevesebb gondozottal ugyanis nem lehet előírásszerűen működtetni az intézményeket. Időközben azt is jogszabály rendezte, hogy az egyházközség nem lehetett többé a szeretetotthon fenntartója, így az átkerült a kalocsa-kecskeméti egyházmegyéhez. Bábel érsek hangsúlyozta: az egyházmegye már jó ideje több pénzt költ a félegyházi szeretetotthonra, mint amennyi bevétele a fejkvótából és az idősek nyugdíjának 80 százalékából származik. A minimálbérek megemelkedésével évi 3-4 millió forint ráfizetéssel lehetett volna csak működtetni az otthont, amit nem vállalhattak.

A kalocsai érsek megjegyezte: szerinte egy pártatlan szemlélő egészen más minőségű ifjúságot láthat a Pepsi Szigeten, mint egy katolikus ifjúsági találkozón.

Dr. Bábel Balázs elmondta: egyáltalán nem áll távol az egyházmegye vezetőitől a szociális gondoskodás. Tavaly karácsonykor például minden nagycsaládnak – ahol legalább három gyermeket nevelnek –, 20 ezer forint segélyt adtak. Ez éppen nem az érzékenységüket bizonyítja, hanem azt, mennyire komolyan veszik az evangélium tanítását.

Való igaz – mondta a kalocsai érsek –, hogy Talapka István, a kiskunfélegyházi óplébánián szolgálatot teljesítő pap a másodunokatestvére – ezt azonban semmiféle szabály nem tiltja. Az apostolok között is két testvérpár volt, mégsem beszélt senki „összeférhetetlenségről". A megrongálódott félegyházi műemlék temploma a kalocsai érsek négymillió forintot adott, azt is állami céltámogatásból, nem a gondozottaknak adható pénzből – a felújításhoz szükséges többi pénzt Talapka atya külföldön „koldulta" össze, segítséget kérve jobb helyzetben lévő egyházmegyéktől.

Kérdésemre, hogy ki fogja kifizetni azt a több mint hárommillió forintot, amiről Stein Ernő nyugdíjas plébános azt mondta, ő fizette ki az egyházmegye helyett, dr. Bábel Balázs azt felelte: az egyházmegye fogja kifizetni. Hozzátette: Stein atya nem a saját pénzéből fizette ki a három és fél milliót – ha enynyi megtakarított pénzük lenne a papoknak, akkor nem lenne gond betölteni az állásokat –, hanem a plébánia pénzéből. Amikor Hajagos atya átvette a plébániát, mindössze 17 ezer forint volt a kasszában. Még a pályázaton nyert, de végül fel nem használt pénzt is az egyházmegyének kell kamatostul visszafizetnie. Nyilván ezért sem akart a fiatal atya nyilatkozni, amikor megkérdezték.

Ha már itt tartottunk, megkérdeztem, ha ilyen szegény az egyház, miként jár mégis viszonylag drága autón az ifjú atya. Tudomása szerint használtan vásárolta – válaszolta a kalocsai érsek. A kivüllálók egy része úgy tartaná rendjén valónak, hogy diplomás értelmiségi létükre a papok mind Trabanton járjanak. A érsek úrnak például Opel Astrája van – mint megjegyezte, Kalocsán a szobafestők különb kocsin járnak, és lehet, hogy akinek szemet szúr Gyula atya Nissan Almerája, az sokkal drágább kocsit engedhet meg magának.

Nem hanyagolja el az egyház az időseket, a gondoskodásra szorulókat – szögezte le még egyszer az érsek –, de nem hanyagolhatja el az ifjúság nevelését sem, mert különben nem marad ember, aki lelkiismeretesen dolgozzon, mire a mai felnőtt nemzedékek szorulnak gondoskodásra. Dr. Bábel Balázs Széchenyi István idézte: „Ha csak az eszüket tápláljuk az embereknek, fél ördögök lesznek". Erkölcsi nevelés nélkül nem lesz áldozatot hozni kész utánpótlás. Megjegyezte: szerinte egy pártatlan szemlélő egészen más minőségű ifjúságot láthat a Pepsi Szigeten, mint egy katolikus ifjúsági találkozón.

Kérdésemre, helyén valónak tartja-e, hogy politikai tartalmú hírlevelet osztogattak a templomokban, dr. Bábel Balázs azt felelte: Hajagos atya nem tudott róla, hogy mi a tartalma a Keresztény Értelmiségiek Szövetsége által kiadott hírlevélnek. Utóbb közölték a kiadóval, hogy nem terjeszthetik a templomokban ezt a kiadványt. Bábel érsek azonban megjegyezte: a gyakorló katolikusoknak sem adhatnak olyan olvasnivalót a kezükbe, amelyben csak a Matyánk szerepel; valamit igenis írni kell társadalomról, politikáról, művészetről is, hiszen ez is érdekli az embereket.

Beszélgetésünk végén dr. Bábel Balázs újra hangsúlyozta: az egyház nem mondott le a szociális gondoskodásról. A kalocsai Szent Kereszt Kórházat is egyik elődje alapította, ugyanúgy, ahogy a hajósi gyermekotthont, a kalocsai iskolanővérek intézetét. Ha a hitoktatók is megkapják a közalkalmazottaknak járó fizetésemelést, akkor az érsekségnek idén karácsonyra is jut pénze, hogy támogatásával megszépítse a nagycsaládosok ünnepét.

Tanács István

Bábel Balázs: Az egyház nem hanyagolja el az időseket FOTÓ: ENYEDI ZOLTÁN

Újdonság a lak
AEGON Hitelfedezeti Program áll
Most új otthonához 500.000 forint értékű lakbe

Az évezred első új temploma

Dr. Bábel Balázs érsek szentelte fel az új templomot, ahol az ünnepi szentmisére százszámra gyűltek össze a hívők. FOTÓK: P. B.

DUNAVECSE

Új római katolikus temploma van Dunavecsének. Bács-Kiskun megyében ez az évezred első ilyen építménye. Dr. Bábel Balázs, Kalocsa-Kecskemét Főegyházmegye érseke szentelte fel tegnap a templomot. Az ünnepi szentmisére annyi hívő jött össze, hogy máris kicsinek bizonyult a templom. Nagyon sokan már csak kívülről – a nyitott ablakokon, ajtón át – lehettek részesei a nagy eseménynek.

A templomot - aminek védőszentje Rózsafűzér királynéja – a kiskőrösi Kaposi László és dr. Szilágyiné Viczai Erzsébet tervezte felajánlásként, mint ahogyan oly sokan kivették részüket a munkából. A fő utcán lévő templom megvalósulása hirdeti a hívek példamutató összefogását, amelyhez megannyian nagylelkű adományokkal járultak hozzá. ■

Százéves az önálló valkói egyházközség

Fennállásának századik évfordulóját ünnepelte a Gödöllő közeli település, Valkó szeptember 29-én. *Bábel Balázs* kalocsa–kecskeméti érsek celebrálta az ünnepi szentmisét, aki ebben a faluban kezdte papi munkáját, itt volt újmisés káplán.

Magyarok Nagyasszonya ünnepén

A Mária, Béke Királynője Szövetség ima- és böjtkilenceddel készült október 8-ra, a Magyarok Nagyasszonyának ünnepére. Ez az a nap, amelyen a Szentévben a Szentatya a Fatimai Szűzanya felhívására másodszor ajánlotta fel az egész világot Mária Szeplőtelen Szívének. A kilenc napon át tartó, nemzetünket és országunkat felajánló ima a Szentatya felajánlásához csatlakozott, amelynek gyümölcseit már a világ számos országában megtapasztalták. A kilencedet végzők a nap huszonnégy órájában gyakorolták az irgalmasság cselekedeteit, a kiengesztelődést, látogatásokat tettek, adakoztak a rászorulók számára. Szerte az országban csatlakoztak az imakilencedhez. A Magyarok Nagyasszonya ünnepén, október 8-án Budán, a Szent Imre-templomban *Szabó Tamás* püspök és *Kemenes Gábor* atya vezetésével szentmise és imádság keretében megújították nemzetünk és országunk felajánlását Mária Szeplőtelen Szívének.

Részlet a felajánló imából: *Ó, Magyarok Nagyasszonya, rád bízzuk nemzetünket, elsősorban a legvédtelenebbeket: az ártatlan gyermekeket, az ütkereső fiatalokat, a szétzilált családokat, a magányos öregeket, a nélkülözőket és a betegeket, mindazokat, akik elhagyatva, remény nélkül élnek. Rád bízzuk, Mária, Megváltás Hajnalpírja, jövőnket és utunkat az új évezredben.*

Ami legfontosabb a harmadik évezred számára

Sónak maradni

Korábbi számainkban egy francia nyelven megjelent könyvből idéztük jeles keresztény személyiségek válaszait arra a kérdésre: mit tartanak a legfontosabbnak a harmadik évezred küszöbén. Mik azok az értékek, amelyeket az egyháznak a leginkább kell őriznie és továbbadnia? — A kérdést mi is feltettük jeles hazai egyházi és keresztény közéleti személyiségeknek.

A harmadik évezred egyháza akarva-akaratlan szembesül a globalizációval, annak jó és káros hatásaival. Ami az egyház számára kihívást jelent, az a globalizáció szellemi uniformizáltsága — az egész világon divathullámok szerint ugyanazt gondolják, és ebben a televízió, a világháló teremti meg a közös nevezőt. Miután minden információ pillanatok alatt behálózza a földet, a vallási hírek, vélemények is nagy egyvelegként keveredhek az emberek fejében és mindennapjaikban, ez a vallási szinkretizmus arra készteti őket, hogy mindenből átvegyenek valamit, ami számukra hasznos, és hogy elfogadják: egyébként is üdvözülhet mindenki a saját hitében. Az eddig megingathatatlannak tartott erkölcsi értékek érvényességéről újabban többségi szavazattal akarnak dönteni. Jézus hegyi beszédében elhangzott tanítása: „Ti vagytok a föld sója" (Mt 5,13) erre való válasz.

A mindenkori keresztényeknek és az egész egyháznak azt a feladatot kell megvalósítania, amit a sónak. A só megőriz a romlástól, és megadja jó ízét az ételnek. A keresztény ember akkor válik sóvá, ha nevével azonos lesz, azaz krisztusi. Úgy gondolkodik, úgy beszél és úgy cselekszik, ahogyan azt ma Jézus Krisztus tenné a helyében. Különben ízetlen sóvá válik. Az eredeti szentírási szövegben egy olyan igét használ az elízetlenedésre az evangélista, amely érdekes kapcsolatot teremt az önazonosságát elvesztett keresztény ember és a kidobásra ítélt só között: ha „megbolondul"... Jól indul, de az idők folyamán annyira keveredik a világ szellemével, hogy nem lehet ráismerni. A keresztény önazonosság két pilléren nyugszik. Az egyik Jézus végrendelete: „Aki szeret engem, megtartja tanításomat" (Jn 14,23), a másik, amely ennek előfeltétele és örökös inspirálója, a hit titkának az őrzése, amit Szent Pál apostol az egyházi szolgálatban lévőknek is különösen a lelkére köt (1Tim 3,9).

Sóból kevés is elég — de az só legyen. Ha egy közösségben, munkahelyen vagy egy parlamentben legalább egy ember meggyőződésesen megéli a keresztény hitet, és arról tanúságot tesz, akkor azt nem lehet hallatlanra venni. Már azzal is tanúságot tesz, hogy szembe mer úszni az árral, és így válik legidőszerűbbé, mert sokszor az egyház tagjainak a hitelessége az időszerű ellenállást jelenti, amellyel nemet is tudnak mondani a korszellemnek. A világ néptengerében a keresztény ember mindig kisebbségben lesz, de ugyanakkor ő képviseli az egyetemeset.

Katolikus annyit jelent, hogy egyetemes, vagy még pontosabban, egyszerre egész. Jézus tudta azt, hogy soha nem lesz valamennyi ember követője, de azok, akik képviseletében járnak, az emberek számára egyszerre egész és mindenütt megélhető — egyetemes — életformát ajánlanak. Ez nem azonos a globalizációval, mert nem gazdasági vonalon akarja megteremteni a közös nevezőt, vagy még inkább a függőségi rendszert, hanem a Mennyei Atya minden emberre kiterjedő szeretetét sugározza, s ugyanakkor meghagyja azt a játékteret, amelyben mindenki kamatoztathatja a talentumát. Így kapcsolódhat össze a nemzetek fölött álló egyházban a különböző részegyházak hagyománya, inkulturáltan megélt evangéliuma.

Amikor nyitottak vagyunk minden igazi értékre, ugyanakkor szilárdan őrizzük a krisztusi tanítást, akkor válunk a *Diognetos*zhoz írt levél írója szerint a világ lelkiismeretévé, mert ez az ősegyházi levél ezt állítja: „Ami a testben a lélek, az a keresztény a világban". Így válunk a világ javára, s nem érhet bennünket az a vád, hogy vasárnapi keresztények, s hétköznapi pogányok vagyunk. Öntudatlanul is ezt várják tőlünk az emberek, amikor számon kérik viselkedésünket. Nyelvészek szerint a sóvárgás abból az időből való kifejezés, amikor még a nagy hegyekben bányásztak a sót, és azokat társzekereken szállították, amit az emberek só-várva fogadtak, hogy ízesíteni és konzerválni tudják vele ételeiket. A Krisztus szellemében a só feladatát megélő keresztény ilyennné válik, még akkor is, ha olykor ellenkezéssel és ellenségeskedéssel találkozik. Csak anyagi érdekekért élő háborúskodásban, erejét felőrlő szeretetlen világban a keresztény ember hiányával is jelen van.

Bábel Balázs

Ezer éve alapították a főegyházmegyét

Múlt, jelen és jövő: Beszélgetés dr. Bábel Balázs Kalocsa-Kecskeméti érsekkel

Ünnepeink az emberiség közös talajában gyökereznek. A jeles napokon szertartásokkal hódol a gyülekezet: hálát ad és az istenség kegyeiért könyörög. A Bibliában az ünnep a szent történelemre épül. Istennel hoz kapcsolatba, aki szüntelenül munkálkodik választottjaiért. Kalocsán, az érseki városban, a metropolita ősi székhelyén az idei augusztus számos örvendező napot kínált és kínál. Szent István ünnepén az ország és az egyházmegye alapítójára emlékeznek. A hónap utolsó vasárnapján pedig az állam- és egyházalapító műve, a fundamentumon épült és máig élő egyházmegye alapításának 1000. évfordulója előtt tisztelegnek. Dr. Bábel Balázs érsekkel, a Kalocsa-Kecskeméti főegyházmegye első papjával a készület óráiban beszélgettünk.

Megnyesve is kizöldül

– Hogyan éli át érsek úr a mai napok különleges lelkipásztori szolgálatát, amikor ezer év kegyelméért mond köszönetet a kalocsai főszékesegyház oltáránál?

– Isten előtt ezer év, egy nap; egy nap – ezer esztendő – idézi a Szentirást dr. Bábel Balázs. – Nekünk embereknek az időélmény évtizedi vagy tapasztalat. Hiszen mi csak egy szeletét látjuk át az életnek. Aki – mint én is – legalább ötven esztendőt megélt személyes életében, az elmondhatja: ennek a fél évszázadnak a húszszorosa az az intervallum, amit itt, ezen a tájon Szent István munkájának köszönhetően megért a hívek közössége. Tehát természetes, hogy a hála gondolatával telített visszaemlékezés és ünneplés az enyém is. A ránk bízott őrökség máig megvan. Nap mint nap dicsőítés száll föl az Istenhez templomainkból. Itt vagyunk a hazánkban és ugyanazt a személyes Fölséget imádjuk, amelyet Szent István ajánlott nekünk.

– Ha az ünnepre – valami csoda folytán – személyesen is megjelenne Szent István, és azt mondaná mai utódjának, hogy szánodjon be, mi maradt meg az őrökségből művel örvendeztetné meg?

– „Itt állunk előtted szégyenkezve!" – mondhatjuk az énekszerzővel. A kalocsai kincstárban őriznek egy király fejet. A kalocsaiak szerint elképzelhető, hogy egykor Szent István vonásait akarták megörökíteni. Én úgy látom, hogy szigorú tekintetű az alapító, amely áhatóan néz az emberre. Ismeri az énekünket, és ezért kell önkritikusan bevallani: egy nagyon jó kezdet után, bizony nem mindig sikerült a még kitűnőbb folytatás. És nemcsak a történelmi szerencsétlen helyzetek miatt, hanem emberi gyarlóságunk okán. Mit tudunk fölmutatni? Azt: hogy „megnyesve is kizöldült". Ez egy Izaiás idézet, amit Lékai László bíboros úr vett át jelmondatában. Nem negatív kép. Mert azt mutatja, hogy élünk. Az öreg fának friss, zöld hajtásai vannak, amelynek éppen a kiváló Szent István-i fundamentum a magyarázata.

– Mire lenne büszke?

– Személy szerint semmire. Mert eszembe jut a szentírás szava: „Mid van, amit nem kaptál? Ha pedig kaptad, mit dicsekszel vele!" Ami megvalósult, az legalább annyira Isten kegyelmének, mint a mi erőfeszítésünknek az eredménye. Talán annak örülhetek, hogy tapasztalom: ez az egyházmegye valóban lelkesen kezdett az ünnepre. Külsőleg is újul, és vannak számottevő belső változások is. Zsinatunk nyomán sok minden elindult az egyházközségeinkben. Hála az Istennek, papnövendékeink is vannak. Az idén öt papot szentelünk, és jövőre is lesz primícia. A fiatalok körében is látok megújulást. A népszerű bugaci ifjúsági tábor sikere, vagy az apostagi Keresztény Könnyűzenei Fesztivál is mutatja, hogy itt azért van élet és lesz is.

Állam és egyház

– Szent István államalapító is volt és egyházszervező is. Ez a kettősség – az egyház és az állam viszonyt – később is meghatározó lett a magyar történelemben...

– Egyet nem szabad elfelejtenünk: az egyház régebbi intézmény itt Európában minden államalakulatnál. Kétezer éves a magyar katolikus egyház, de vegyük úgy, hogy a kereszténység. Ennek következtében nem mi változunk és viszonyulunk. Ma inkább arról van szó, hogy bizonyos kormányok programjai közzelebb állnak hozzánk, másoké távolabb. Van olyan kormány, amelyik pragmatikusan gondolkodik. Azt mondja: az egyház jól szolgál a kórházakban, a szociális munkában, a börtönökben, az iskolákban. Ez a szolgálat kell nekünk, és ezt támogatjuk is. Van aztán egy másik, amelyik emellett többet vár el az egyháztól. Azt kéri, hogy sajátos lelkiségünkkel formáljuk a nép gondolatait, életmódját, világnézetét. Ha egy kormányzat erre a szolgálatra is meghív, nyilván, hogy közelebb érezzük hozzá magunkat.

– Csakhogy Isten országa nem e világból való. Az állam pedig a mára és a holnapra koncentrál...

– Mi az evangéliummal politizálunk, örök igék és nem a folyton változó, napi közbeszéd szerint. Fő hivatásunk a társadalomban az erkölcsi értékek képviselete. Céljaink eléréséért vállalnunk kell az együttműködést, hiszen a társadalomból nem vonulhatunk ki. Egy a lényeg: az elveinkből ne engedjünk! Ne azt nézzük, hogy a közvélemény-kutatók mit ajánlanak, hanem azt, hogy Krisztus mit tenne, mit mondana. Én tudom, hogy milyen nehéz egy-egy kényes helyzetben a nép véleménye, közvetlen érdeke ellen szólni. De azt is tudom, hogy ilyen esetben sem bújhatunk el, és nem mondhatjuk: nincs közöm hozzá! Az ezeréves múlt és a hit bátorságot ad a nehéz vitákban is.

Jövőkép: szolgálni!

– A millenniumi ünnep is kettős tartalmú: a múltra emlékezünk és terveznünk is. Vajon a sokat emlegetett jövőkép megszületett-e az egyházmegyei fórumokon, zsinatokon?

– Nehéz a jövőt megjövendölni, mert a világ nagyon gyors tempóban halad és közben változik. Közhely, hogy húsz évvel ezelőtt senki sem gondolta, hogy itt most milyen világ lesz. Hát ugyanezt el lehet mondani az előttünk álló évekről is. Egy azonban bizonyos: az Isten akkor is velünk lesz. Mielőtt a nap fölkel, az Isten gondviselése már ébred. És van ebben a költői képben egy reménykeltő előretekintés is. Mint amikor egy ház épül. Megtervezi a mérnök. Látja előre, hogy milyen lesz. Aztán jönnek az apró munkák mesterei. Vakolás, csempézés, üvegezés. A napi áldozat emeli a szellem épületét. Tehát előttünk ott áll a nagy cél, hogy jelen legyünk a világban, ha kell kovászként, ha kell mustármagként. Ez a minimál programunk. Nem tudni, hogy az ürnak pontosan mi a terve velünk. Ennek ellenére nap mint nap fól kell vennünk a keresztet. Dolgoznunk kell. A napi feladatok szorgalmunkért kiálnak. Szolgálnunk kell az iskolákban, az árvaházakban, az idősek és betegek körében. Nevelni kell az ifjúságot, útra indítani a házasságra készülőket. Az aratniváló sok, az aratómunkás kevés.

Dr. Bábel Balázs érsek és metropolita a Szentatyánál, Rómában.

– A zászlós ünnepeken mindig győzelemről szólnak az énekek. A fölkeszülés, a millenniumi évek alkalmat adtak a kiengesztelődésre, a múlt bűneivel való szembenézésre?

– Az emberi lelkekbe nem lehet belelátni. Mi biztosítottuk azokat a külső kereteket, amelyek lehetővé teszik az önvizsgálatot, a megújulást – kezdve a papságon, hiszen két lelkigyakorlat is volt ezen a nyáron egyházmegyénkben. Katolikus iskoláink különösen a jubileumra készülve versenytek. Iskoláink tanítóinak fölkészülése Kecskeméten zajlott. De a hiveknek is megteremettük a megtérés lehetőségét. A lehetőség adott volt, és adódik ezután is, hogy megújuljunk lélekben.

A múltat be kell vallani

– Tizenkét évvel ezelőtt volt a rendszerváltozás. Időnként úgy tűnik, hogy igazából még nem tisztázódott az egyháznak és a hívekben, hogy mi is történt velünk az elmúlt ötven évben?

– Ez így igaz. Nincsenek a szálak rendesen elvarrva. Jól látszik, hogy váratlanul érte mind a magyar társadalmat, mind a magyar egyházat a rendszerváltoztatás. Nagy lehetőséget hagytunk ki Mindszenthy bíboros temetésekor. Akkor lehetett és kellett volna szembenéznünk a közelmúlt társadalmat is fesztő lelki válságaival. Nyilvánosan be kellett volna ismernünk, hogy mi nem voltunk olyan bátrak, mint a hercegprimás úr. Bocsánatot kértünk Istentől, embertől, és megpróbálunk mindent újrakezdeni. Sajnos a nagy tisztulási aktus elmaradt. Mondom ezt annak ellenére, hogy én bátran oda merek állni az átvilágító bizottság szigorú bírái elé. Hiszen éppen az ott kutatottak ellenkezőjéről van papírom, vagyis hogy engem figyeltek meg. Én azokra sem vetek követ, akik kényszerítve voltak és esetleg beszennyeződtek ebben a vonatkozásban. Legyünk nagyon reálisak. Én például már a puha diktatúra idején éltem meg fiatal koromat. Nem tudom, hogy az 50-es években – mondjuk egy Andrássy úti vizsgáló bizottság előtt – mit tettem volna?

– Végül is van-e közös summája a hívő emberek gyülekezetének erre a korra?

– Persze, hogy van, hiszen az Evangélium örökké időszerű. Egy olyan hír, ami mindig hír. S mi az Úr üzenetének az örömhíre? Egyrészt az, hogy van bűnbocsánat, és van üdvösség! Tehát a múlat le lehet zárni a bűnbánat által, és lehet megint indulni Isten országának építésében.

Nagyobb felelősség

– Valamikor a Kalocsai Főegyházmegye területe nagyobb volt a mat Magyarországénál. Vajon a metropolita szolgálatának milyen hatása van napjainkban?

– Változatlanul nagyon nagy felelősséget jelent, amitől mindig megrettenek, ha belegondolok. Azt már többször elmondtam: vágyam volt annak idején, hogy a kecskeméti Czollner térnek legyek majd a templomigazgatója. Eddig szerettem volna följutni az egyházi ranglétrán. Legszívesebben kaplán lennék valahol. De így azt mondom: a jó Isten elfogadott engem, és remélem, valamit tud is kezdeni a szolgálatommal.

– A jeles érsek elődök közül kiket hívna meg az ünnepre?

– Azt mondanám, jöjjenek el mindannyian, legyenek itt mind a kilencvenen. Mindegyik tett valami sajátságost, rá jellemzőt a folyamatosságért, a hívek lelkéért. Tudjuk volt köztük olyan is, aki a házáért és a kereszténységért harcolt, és halt meg Mohácsnál.

– És kiknek a részvételére számít?

– Nagyon örülök, hogy együtt ünnepelhetünk szinte a teljes püspöki karral. A határainkon túl szolgáló főpapokat is meghívtam. Itt lesznek a testvéregyházak és a szerzetes közösségek vezetői is. És kihasználva a Petőfi Népe nyilvánosságát, nagy tisztelettel meghívok minden kedves, érdeklődő olvasót is. Lesz látványos része is az előkészületnek és lesz csendesebb is. A központi esemény természetesen az augusztus 25-i ünnepi hálaadó szentmise lesz. Sok vendéget várunk az előző esti előadásra az érsekkertbe. Vass Albert történelmi darabját adják elő a dunapataji Kodály Zoltán ÁMK Zene- és Művészeti Iskolájának tanulói. Kétezer ülőhely van a nézőtéren. Remélem nem marad üresen egy sem...

FARKAS P. JÓZSEF

GAZDASÁGI MELLÉKLETTEL

Petőfi Né

A DUNA – TISZA KÖZE NAPILAPJA

• Ára: 56 Ft, előfizetve: 43 Ft • LVI., 31. szám • Bács-Kiskun

RÓMAI LÁTOGATÁS. A napokban érkezett haza Rómából dr. Bábel Balázs, a Kalocsa-kecskeméti Főegyházmegye első papja. Amint arról korában már írtunk, a Magyar Katolikus Püspöki Kar „ad limina" zarándoklatán II. János Pál pápa személyes találkozón fogadta a kalocsai püspököt és segédpüspökét, Bíró László. Bábel püspök úrral készült interjúnkat a 3. oldalon olvashatják. ■

„A hittérítés, a misszió örök feladat” – vallja Bábel Balázs

Egykori legnagyobb érsekségünk feje

Bábel Balázs klasszikus nagycsaládban nőtt fel, hiszen édesapja tizennegyedik gyermekként jött a világra. Kisfiúként mindig legalább húsz főt talált a terített asztal mellett. Amikor néhány éve az egyik unokahúgát eskette, a lakodalomra csaknem négyszáz Bábel-rokon gyűlt össze. Az érseki új miséje utáni díszebéden száztíz testvér, sógor, nagynéni, unokaöcs jelent meg. A második világháborúban édesapjával együtt kilenc nagybátyja volt egyszerre a fronton. Mind hazatértek. A nagycsalád szentsége, a szeretet, az összetartozás érzése kora gyermekkorától meghatározó élménye. A múlt század első harmadában Dabasnak szinte a fele Bábelekből állt. Tipikus magyar parasztcsalád volt valamennyi. Az érsek a családban tanulta a keresztény hit életelveit, amelyeknek hirdetője lett. Most egy ezeréves egyháznagyvégy vezet.

■ Stefka István

– Egy éve nevezték ki kalocsai érseknek. Mekkora terület tartozik önhöz?

– Pontosan egybeesik Bács-Kiskun megye határaival. Kevés olyan egyházmegye van, ahol az egyházi és az állami közigazgatás területe fedi egymást. Az országos átlagot tekintve itt talán többen élnek katolikusok, mint máshol.

– A kalocsai érsekség az első világháború előtt sokkal nagyobb volt.

– Trianon előtt nagyon nagy volt. 1002-ben alapította *Szent István* király. Első érseke *Asztrik*, aki pécsváradi apátként hozta a koronát Istvánnak. Bács-Bodrog irányában egészen az Adriáig nyúlt le ez az egyházfejedelemség.

– Miután Asztrik elhozta a koronát Szent Istvánnak, még hosszú ideig kellett hittérítő munkát végezni. Most, hogy tíz évvel ezelőtt megtörtént a rendszerváltás, van-e hittérítés, hiszen a korábbi negyvenöt év alatt, gondolom, megfogyatkozott a hívők száma.

– A hittérítés, a misszió örök feladat. A hitet nem lehet erőkölni. Az nem olyan, mint egy testi adottság, amely magától létezik, amelyet fáradozás nélkül megkapunk. Régen el lehetett mondani, hogy ennyi és ennyi hívő van, ám a mai szekularizált világban ez nem így van. Meg kell küzdeni a hitért, a hitoktatással minduntalan előlről kell kezdeni a munkát. Ahogyan az iskolai oktatást, nevelést is újrakezdjük minden emberrel.

– Hány híve van az egyházmegyének?

– Papír szerint négyszázezer felett van a katolikusok száma, de a gyakorlatban más az arány, nyilván kevesebben gyakorolják a vallásukat. A plébániákat rendszeresen látogatom, van munka. Körülbelül százhúsz papom van, s ez nagyon kis szám, mert közülük sok a nyugdíjas. De volt ennél sokkal rosszabb helyzet is. A feljegyzések szerint a török hódoltság után hét plébánia maradt meg ebből a hatalmas egyházmegyéből. Az egyház nem csak a papokból áll. Van 270 hitoktatónk, jótékonysági szervezetekben dolgozó híveink, az egyházi iskolákban tanáraink.

– Ön meglehetősen fiatal. Hogyan fogadták el?

– Az ötvenedik életévemben járok, de az életkor relatív. Néhol már fel sem vennének dolgozni, azt mondanák, hogy köszönjük, túl koros.

– De érseknek fiatal.

– Ez részben igaz, ám meg kell jegyeznem, hogy az előregítés múltbeli törekvésnek köszönhető, mert az Állami Egyházügyi Hivatal mindig az idősebb embereket részesítette előnyben. Miért? Mert ők többnyire nem voltak agilisak, kevesebb báj volt velük. Az idősebb kollégák egyébként elfogadnak. Nálunk; katolikusoknál nem ugyanaz a helyzet, mint protestáns testvéreinknél, ahol választás van. Ott egy parókia, egy püspöki vagy esperesi szék elnyerésére sokan pályázhatnak. Nálunk a szentatya választja ki a papi méltóságra kiszemelt embert a pápai nuncius segítségével, hiába vagy vezető magyar püspök bevonásával. És mi az esetek nagy többségében elfogadjuk a választást. Ez a ceremónia természetesen titkos.

– Hogyan látja az egyház és az állam viszonyát?

– A múlthoz képest jónak mondható.

– Az előző kormányzati ciklusban olykor feszült volt az állam és az egyház viszonya. Az utóbbi másfél évben történt-e változás?

– A törvényesség területén előreléps történt. De más a gyakorlat. Egy kormányzati ciklus szabályozása nem hat olyan gyorsan, hogy mondjuk gördülékenyebb legyen az iskolai hitoktatás, ha ott régi felfogású tanárok vannak.

– S bőven akadnak ilyenek mindenütt.

– Nehéz a hitoktatás helyzete, már csak azért is, mert például nem jó helyre, késő délutánra teszik az órákat. Bizonyos iskolákkal nagyon jó az együttműködésünk, másokban báj van a hozzáállással. Elmaradnak hittanórák, mert más órákat iktatnak közbe, és így a hittan visszaszorul a plébániára. Pedig lennie kellene valamiféle etikai nevelésnek.

– Érseki hatalmával mit tud elérni?

– Semmit. Ha ütközés van, akkor keresem a dialógus lehetőségét.

– Mivel szeret leginkább foglalkozni?

– A hobbim a munkám, ez a hivatásom. Kedvem telik abban, hogy végzem a papi munkámat. A hivatásban nincs sztrájk. Ha mi, papok egy fillért sem kapnánk, akkor sem mondhatnánk, hogy nem misézünk, nem megyünk el a beteghez, vagy nem tartunk hittanórát. Ez a hivatásunk, s a halálunkig kell teljesítenünk. Amikor bejöttek a szovjetek, nem dezertált a katolikus papság. Pedig tudta, hogy a kommunizmus idején nehéz idők várnak rá. Ott maradt a plébániákon. A hivatásom mellett az irodalommal foglalkozom szívesen.

– Kalocsa szelleméből, az érsekség múltjából árad ez a levegő?

– Igen. A katolikus egyház szemlélete globális. A homokmégyi vagy az alsószállási plébániát ugyanúgy meg kell becsülni, mint az esztergomi főpapi széket. Mert egyetlen katolikus egyház van.

Feladatom, hogy továbbadjam a múlt örökségét, de nem mint múzeumi tárgyat, hanem mint építő szellemiséget. Ilyen szempontból mérvadó számomra egy ősegyházi írás, amelyben ez áll a keresztényekről: „Minden föld hazájuk, és minden haza idegen nekik.” En pillanatok alatt akklimatizálódtam. Ahol emberek vannak, ott könnyű otthon lenni. De sehol sincs az az érzésem, hogy ez a végleges helyem.

– Ez már liberalizmus.

– Ez nem liberalizmus, ez az üdvösség hite.

Kecskeméti Nagyharang

VII. évfolyam 5. szám Főplébániai Híradó 2002. szeptember 29.

JUBILEUMI ÜNNEP KALOCSÁN

Lélekemelő autóbuszos zarándoklaton vettünk részt mintegy ötvenen a KÉSZ (Keresztény Értelmiségiek Szövetsége) szervezésében Kalocsán 2002. augusztus 25-én. Rajtunk kívül még egy másik busz is indult a hálaadó szentmisére a Főplébánia szervezésében. Dr. Bábel Balázs érsekünk méltó és felejthetetlen módon, a legmagasabb szintű egyházi és állami vezetők részvételével zárta az ezer éves Főegyházmegye jubileumi évét.

Az autóbusszal utazás közösségtartó, összekovácsoló hatása, a nyári élmények már az odaúton megfelelő alaphangulatot teremtettek a jeles eseményhez.

Kalocsa főterére lobogókkal, énekelve érkeztek a megye számos egyházközségéből az ünneplő hívek. Bőzsöny Ferenc mindenki által ismert fantasztikus basszus hangja rengeteg aktuális információval hangolt bennünket a nagy eseményre. Érkeztek a magas rangú világi vendégek, köztük különösen említést érdemel **Mádl Ferenc** köztársasági elnök úr és felesége Dalma asszony, **Orbán Viktor** volt miniszterelnök és felesége, akit vastaps fogadott.

A szentmisét a Magyar Katolikus Püspöki Kar csaknem összes tagjának és a valamikori egyházmegye határon kívülre esett területek főpapjainak közreműködésével **Paskai László** bíboros, Esztergom-budapesti érsek mutatta be. A szentbeszédet **Jakubinyi György** gyulafehérvári érsek mondta Erdélyből.

Az ünnephez méltó, tanító beszéd volt. Vezérgondolata János evangéliumából Jézus és a szamáriai asszony találkozásának kifejtése volt: Jézus Szamárián keresztül menet a zsidó szokásoktól eltérően vizet kér és szóba áll egy asszonnyal, aki azt tudakolja tőle melyik az a hely, ahol az Urat méltó módon lehet imádni.

- E hegy, ahogy atyáink hagyták ránk, vagy a Jeruzsálemi Templom, ahogy ti valljátok.

Jézus válasza újszövetségi, markánsan más megközelítésű: - Elérkezik az idő, amikor sem e hegyen, sem Jeruzsálemben nem imádják majd az Atyát. A jövő keresztényei, akikkel az Isten az Úr Jézus által Új Szövetséget köt, mindenek előtt lélekben és igazságban imádják az Atyát, nem kézzel épített, hanem élő kövekből összeálló templomokban.

Bennünket, a mintegy 6-7 ezer odazarándokolt hívőket is ilyen élő köveknek nevezett az érsek úr, állhattunk akár a ragyogó napsütésben a téren, vagy akár hallgattuk a szent igét belül a székesegyházban.

A szertartás záró, igen szép és megható jelenete volt, hogy **Endre Sándor** úr, a Bács-Kiskun Megyei Közgyűlés elnöke megyezászlót adományozott a Főegyházmegyének, amit **Dr. Bábel Balázs** vett át. Emlékeztetett az egy évezred során a nyájukért életüket adó, szenvedést, megpróbáltatást vállaló főpap elődeire, az egyházmegye erejét adó, a történelem viharaiban edződött, hitét mindig szilárdan megtartó és megvalló hívekre, mint az élő kövekre. Isten áldását kérte az előttünk álló ezer évre.

A szentmise után Mádl Ferenc köztársasági elnök úr ünnepélyesen ***átadta a megújult érseki könyvtárat.***

A több ezer hívő pedig bőséges testi táplálékban részesülhetett, ehetett ihatott mindenki kedvére.

Az érseki kincstár és kiállítás megtekintése és egy felüdítő soltvadkerti fagylaltozás után Isten segítségével fáradtan ugyan, de lelkiekben feltöltődve, jókedvvel érkeztünk haza.

Miskolci Lénárdné (Jutka)

Mb. rovatvezető: Szajlai Csaba

belpol@magya

Ezeréves a kalocsai érseklség

Hatalmas tömeg vett részt a tegnapi hálaadó szentmisén

HÍRÖSSZEFOGLALÓ

Több ezer hívő és a Magyar Püspöki Kar részvételével tartotta 1000 éves fennállásának jubileumi hálaadó szentmiséjét a Magyar Katolikus Egyház Kalocsa-Kecskeméti Főegyházmegyéje az érseklség székhelyén, a székesegyház felszentelésének ünnepén, tegnap. Az MTI jelentése szerint a szabadtéri szentmisén – amelyet *Paskai László* bíboros, primás, esztergom-budapesti érsek és *Bábel Balázs* kalocsai érsek koncelebrált – részt vett *Mádl Ferenc* köztársasági elnök, *Szalay István*, a Miniszterelnöki Hivatal egyházi kapcsolatokért felelős államtitkára, valamint *Orbán Viktor* volt miniszterelnök.

A szentbeszedet *Jakubinyi György* gyulafehérvári érsek tartotta.

Bábel Balázs érsek ünnepi köszöntőjében felhívta a figyelmet a millennium történelmi időszakára, amely „kereszténységünknek a fele, államiságunknak és egyházmegyénknek egész ideje".

Paskai László bíboros főpásztor méltatta a hivatásuknak élő papokat és híveiket, akik a nehéz körülmények között is teljesítették küldetésüket, megőrizték és továbbadták hitüket a következő nemzedékeknek, majd Isten áldását kérte „az elkövetkező ezer esztendőre is, hogy a hit megerősödjék, a hűség megmaradjon Jézus Krisztus iránt és az itt élő nép tudjon élni gyarapodásban, békességben, folytonos fejlődésben".

Jakubinyi György, Gyulafehérvár érseke szentbeszédében Jézusnak a szamaritánus asszonnyal folytatott hitvitáját idézve hangsúlyozta: nem a kőből, fából épített templom, hanem az élő egyházi közösség a legfontosabb a keresztény hit megőrzésében. Mint kiemelte: alapítása óta ez már a negyedik székesegyház, amelyet felépített az egyházmegye, de mindig meg tudott újulni a közösség, hogy templomban is kifejezze egységét.

A szentmise után Mádl Ferenc köztársasági elnök átadta az érseki könyvtár olvasótermét, amelynek könyveit, bútorzatát és padlózatát a Nemzeti Kulturális Örökség Minisztériuma támogatásával újították fel az évforduló tiszteletére. – Szent királyunk egyik nagy alkotása, hogy egyházszervező életműve részeként ezt az egyházmegyét megalapította – fogalmazott. Mádl emlékezetett rá: Szent István rendkívül gyakorlatias országépítő munkáját áthatotta az átélt istenhit és a gazdag műveltség. Ennek példája: a templomok mindenkor arra érdemes könyvet gyűjtsenek és őrizzenek – mondta a köztársasági elnök.

Mádl Ferenc átadta az érseki könyvtár olvasótermét FOTÓ: MTI/BRUZÁK NORBERT

Országépítés hittel és tudással

GULYÁS J. ATTILA

Egy morálisan összeomlott ország csak a hit, a tudás és az erkölcs erejével lehet felépíteni – hangzott el a református értelmiségiek tegnap zárult balatonszárszói konferenciáján.

Albert Gábor tró a konferenciát köszöntő beszédében úgy fogalmazott, hogy „az ideális társadalomban az értelmiség a nemzet lelkiismerete és ettől a hitétől senki sem foszthatja meg". Szerinte egy összeomlott ország csak a hit, a tudás és az erkölcs erejével lehet felépíteni.

Tőkéczi László politológus azt mondta: a mai világban az értelmiségi létforma az értékőrzés egyik legfontosabb Közege.

Freud Tamás, az MTA Orvostudományi Kutatóintézetének igazgatója az emberi agy lehetőségeit és korlátait tagló előadásában arról beszélt, hogy nehezen tudunk megbirkózni a ma ránk zúduló információözönnel. Ezzel magyarázhatók a sokasodó riai megbetegedések is lyozta.

Végh László atomfi fogalmazott, hogy „a korlátai ott vannak, aho szetettebb rendszerrel gunk". – A tudomány okosság, a vallásosság a bölcsesség áll, és ez ut fajta gondolkodást jele kedett.

A konferencia előad diskurzust *Hegedűs Lo* pök lapunknak így össz mai apokaliptikus világ tünkben világosan kell l az emberiség problémái oldására nem elégséges beri erők, különösen ne gukat önistenítésben elte Lehetetlen emberi erőve válni, csak istenivel v emberivé. A titánkodás, nítés elvesztheti bennün tudás hit nélkül csak isn nekünk, ám lelkiismere képtelen."

Hatvanöt éves a Magyar Nemzet

Hatvanöt évvel ezelőtt, 1938. augusztus 25-én jelent meg első alkalommal a Magyar Nemzet, amelynek a lapfején az újság címét az egykori Landerer és Heckenast nyomda felnagyított betűiből állították össze.

Civil összefogás a Dráva-völgyért

Térségi szövetségbe tömörültek azok a természetvédők, akik a Dráva-völgy ökológiai meg-

múlt év elején – a horvát kormány bejelentését követően – tiltakozásuknak adtak hangot az erőműterv-

Ősszel az üvegzsebekrő

Keller: A közpénzeknél nem lehet üzleti titokra hivatkozn

Az üvegzsebprogramot alkotó törvényeket az Országgyűlés őszi ülésszakán várhatóan elfogadják – jelentette be a hétvégén Keller László, a közpénzek felhasználásáért felelős politikai államtitká-

vált, hogy az ütéptésben, iparban öt-tíz százalékos

Ezeréves a Kalocsai főegyházmegye

1.

Augusztus 25-én, vasárnap a kalocsai főszékesegyház előtt több ezer hívő jelenlétében ünnepelték a főegyházmegye fennállásának ezer esztendejét. A főegyházmegye érsek-metropolitája, **dr. Bábel Balázs** bevezető köszöntőjében kiemelte, hogy az ezer esztendő, melyért most hálát adunk a Mindenhatónak, kereszténységünk fele, államiságunk és a főegyházmegye egész ideje.

A szentmise főcelebránsa **dr. Paskai László** bíboros, primás, esztergom-budapesti érsek volt, az ünnep szónoka **dr. Jakubinyi György** gyulafehérvári érsek. Számos anyaországi és a magyar nyelvterületekről érkezett püspök is részt vett a szentmisén. **Mádl Ferenc** és **Orbán Viktor** szintén emelték az ünnep rangját.

A szentmise Áldozási könyörgése után a főegyházmegye főpásztora az alábbi imával köszönte meg az elmúlt évezredet és kért további századokat a Kalocsa-kecskeméti főegyházmegye részére:

Szent és Gondviselő Istenünk!

Egyházmegyénk jubileumi évében, szívünk emlékezésével hálát adunk Néked, mint Gondviselő Atyánknak, megváltást hozó Fiúnak és megújító Szentléleknek.

Köszönetet mondunk azért, hogy jó lett a kezdet: Szent István király alapította meg és a tiszteletre méltó Asztrik érsekre bízta egyházmegyénket. Ezer évvel ezelőtt csak Te tudtad, hogy menynyi megpróbáltatás és küzdelem vár őseinkre. Szakadt a tatár pusztítás zápora, ömlött a török hódoltság árja, süvöltött a trianoni területvesztés szele, égetett a kommunizmus ateizmusa, de egyházmegyénk nem dőlt össze.

Hálát adunk azért, hogy a nyájért életüket adó pásztorokat adtál. Csák Ugrin, Tomori Pál érsekek a legnagyobb szeretetüket bizonyították, mert életüket feláldozták népükért.

Jeremiás siralmai teljesedtek be ezen a tájon: nem egy város, hanem egy országrész vált lakatlanná 150 évre. Isteni gondviselésedbe belefért, hogy darabokra szaggattattunk, lelkiekben meggyötörtettünk. Egyházmegyénk első védőszentje, Szent Pál tanítja, hogy az istenszeretőknek minden a javukra válik. Ezért tudtak mindig újrakezdeni eleink, papok, hívek egyaránt, és mondhatták a zsoltárossal: „Az Úr az én pásztorom, nincs semmiben hiányom." Tudjuk, hogy az egyház nem marad magára, azt soha el nem hagyod, de ne hagyd árván egyházközségeinket sem. Hívj szolgálatodra életüket Neked és népednek ajándékozó ifjakat, az evangéliumi tanácsokat megélő fiatalokat. Add, hogy a bérmálás szentsége által növekedjék a nagykorú keresztények száma, a házasság szentségében élők őrizzék a hűséget és vállalják nagylelkűen a gyermekeket. Akiket pedig magadhoz hívsz, szentségekkel megerősítvę készüljenek a nagy találkozásra.

A múlt a mi reményünk, az ezer év biztosíték arra, hogy gondviselésed a jövőnkben is velünk lesz.

A kalocsai főszékesegyház védőszentjének, Szűz Máriának közbenjárására hallgasd meg kérésünket. Aki élsz és uralkodol, mindörökkön örökké. Ámen.

hpgy

2.

1. Átvonulás az érseki palotából
2. Bábel Balázs érseket a Bács–Kiskun megyéért díjjal tüntették ki
3. Paskai László bíboros, primás
4. Mádl Ferenc köztársasági elnök és felesége az ünnepségen
5. Orbán Viktor és felesége a szentmisére érkezik

Fotó: Parák László (4) és archív

3.

4.

5.

XIII. ÉVFOLYAM 36. SZÁM 2002. SZEPTEMBER 8. ÉVKÖZI IDŐ 23. VASÁRNAPJA

Püspökkari nyilatkozat a béke megőrzéséért

A Magyar Katolikus Püspöki Konferencia (MKPK) 2002. november 11-ei keltezéssel, Veres András püspök, titkár aláírásával a következõ nyilatkozatot adta ki, amelyben a pápa megnyilatkozásaihoz csatlakozva aggodalmának ad kifejezést a közel-keleti háborús készülődés láttán:

Csatlakozva II. János Pál pápa, az Amerikai Egyesült Államok Püspöki Konferenciája és Kelet patriarcháinak megnyilatkozásaihoz, a Magyar Katolikus Püspöki Konferencia aggodalommal tekint a közel-keleti háborús készülõdésre, amelyrõl nap mint nap értesülünk.

A Szentírás tanítása figyelmeztet minket: „Aki kardot ragad, az kard által vész el" (Mt 26,52). Hazánk XX. századi történelme bõséges bizonyítékot szolgáltat arra, hogy nem szabad a nagyhatalmak oldalán háborúban elkötelezõdnünk.

A béke szolgálata küldetésünkhöz tartozik, éppen ezért valljuk Jézus Krisztus szavainak igazságát: „Boldogok a békességszerzõk" (Mt 5,9). A püspöki konferencia tagjai elítélik a terrorizmus minden formáját, s ugyanakkor kérik népünk felelõs vezetõit, hogy a maguk részérõl tegyenek meg mindent a háborúval fenyegetõ konfliktusok békés eszközökkel való megoldásáért, ugyanis a háború mindig ártatlan emberi életek elvesztésével jár. Meggyõzõdésünk, hogy mindannyiunk közös feladata a béke megõrzése és megteremtése.

KÁPOLNASZENTELÉS. A Szent József Kápolna szentelésére gyűltek össze a kadafalviak szombat délután. Dr. Bábel Balázs érsek celebrált ünnepi szentmisét a felújított kápolnában. FOTÓ: B. R.

Mi az evangéliummal politizálunk

Bábel Balázs kalocsai érsek a tévhitekről, a csendről és a megbocsátásról

A fiatal, friss szellemiségű püspökgenerációhoz tartozik *Bábel* Balázs kalocsa-kecskeméti érsek, aki komoly teológus-tanári múlt után lett egyházkormányzói feladatokkal megbízott katolikus főpap. A lapunknak adott interjújában számos olyan kérdésről is beszél, amelyekre ritkán irányul figyelem az egyházakat pusztán unalomig ismételgetett sémák alapján megközelítők részéről.

– Tudjuk-e még megélni a karácsony igazi üzenetét?

– Most kaptam egy karácsonyi üdvözlőlapot, amelyen a papa a síbakancsot szereli a kiránduláshoz, a mama meg vasal. Mindezt Boldog karácsonyt! felirattal. Sok ember számára kommerszsé vált a karácsony. Megkapja az ajándékot, elücsörög a tévé előtt, és – már aki teheti – elutazik síelni, netán egzotikus tájakra. Feltétlenül múlatni akarják az időt. Pedig agymosottá válik az, aki a tévé előtt készül a karácsonyra, s mindenáron szerezni, kapni akar.

– Az ünnepi bevásárlások időszaka mind előbbre tolódik, az advent a kirakatrendezők főszezonjává is vált. Nyugodjunk bele, hogy most jó ideig ez így marad?

– Akadnak, akik veszik a bátorságot és nem úsznak az árral. Nem keveseket a szegénység kényszerít a kijózanodásra, hiszen nem tudnak annyit vásárolni, mint szeretnék. Ők szinte visszazuhannak az ötvenes évekbe, amikor kis ajándéknak is örültünk. Nekik a külső körülmények teszik lehetetlenné a mértéktelen vásárlást. Másoknak a létezni és birtokolni kettősségéből csak az utóbbi marad. Nem megélnek valamit – ünnep, életforma –, hanem birtokolnak.

– Emiatt a vasárnapi misén „ki szokta osztani" a híveit?

– Nem. Szídni sohasem szoktam őket. Miért is tenném azokkal, akik ott vannak? Inkább a pozitív mintákról beszélek.

– Vannak-e a bizakodásra okot adó jelek a lelki elsivárosodással szemben?

– Egy vékony rétegben igen. Tény, a karácsonyi ünnepnapokon sokkal többen vannak a templomban. Ez azonban korántsem jelenti azt, hogy mindenki lelki módon készül. Főleg vidéken jellemző a *Szenicsalád-járás*, egymás meglátogatása, közös imádsággal, énekléssel. Mások pásztorjátékra készülnek. Ők lelkileg is megélhetik azt, ami legnagyobb misztérium, hogy az Isten emberré lett.

– A mai világunkat valaki úgy jellemezte, hogy az új helyzetben sokak mögé egy pitbullt telepítettek, amely kergeti. Verseny van, megfelelési kényszer, harc az egzisztenciáért. Ki lehet ebből lépni?

– Nem csak pitbull van mögöttünk, hanem mézesmadzag is előttünk. Vannak, akik akkor is rohannak, ha nem kényszerítik őket. Belső üzöttségtől hajtva teszik ezt. Az ember legnagyobb problémája, hogy nem tud önmagával, azaz csendben lenni. Fel sem vetődik bennük, mi az igazi boldogság, hogyan lehetne belőlük emberibb ember. A karácsony lényegéhez tartozó dolgokon való elmélkedést túl fáradságosnak érzik. A mai ember képtelen a mélyebb elgondolkodásra. Ezzel mi, felpörgetett életű papok is küzdünk. Pedig nem csak folyton nyüzsögve lehet Isten országán munkálkodni.

– Miért félünk a csendtől?

– Mert szembesít bennünket: mit ér az életem, az emberségem? A karácsony nem szirupos dolog. Noha azzá próbálta tenni a múlt század romantikája, de lényege más. Jézus Krisztus az istállóban született, a legkivetettebb állapotok között, hogy felemelje az embert. Századunk az embert sokszor éppen lefelé húzság egyenlő a jó közérzettel. A mai ember attól fél, ha ez nincs, akkor mi marad?

– Mi marad?

– Nem véletlen, hogy a depresszió éppen karácsonykor ül rá nagyon sok magányos emberre. Az öngyilkosságok száma is megszaporodik. Ha viszont hite van, egészen mássá válik. Az Isten azért lett ember, vállalva a számkivetett állapotot, hogy legyen szava ekkor is hozzánk.

– Érsek úr hogyan karácsonyozik?

– Mint minden pap, én is éjféli misét mutatok be. Kalocsára hazajönnek a papnövendékek, az öreg papok. Ünnepi vacsora, imádság, beszélgetés, majd átmegyünk a székesegyházba. Másnap korán kelek, ünnepi mise. A papok ilyenkor három-négy helyen is miséznek. Számunkra az ünnep fárasztó ugyan, de lehet ezt lélekkel is csinálni.

– Rengeteg zavaros ideológia, valláspótlék hódít a fiatalok körében. Tartósnak látja a hazánkban is erősen terjedő, könnyen fogyasztható kvázi vallások térnyerését?

– Megítélésükhöz hasznos a történelem, illetve az egyháztörténet ismerete. Ez ugyanis hamar eloszlatja azt a tévhitet, hogy ilyen még sohasem volt. Az ősegyház is hasonló szellemi küzdelmet vívott a gnosztikusokkal. A bejövő összes vallás a legkeményebben támadta a kereszténységet. Kezdve azzal, hogy Jézus Krisztus nem Isten fia, sőt létezését is kétségbe vonták. Az összes – ma újból felmelegített – vad állítást már egyszer elsütötték. Ezért jó tudni: ha Istentől van valami, az megmarad. Ha nem, úgyis elmúlik. Csak az a baj, hogy addig sokan áldozatul esnek. Mint ahogy a gnoszticizmus – a beavatottság kultusza az okkult dolgokban – is tartott kétháromszáz évig. Azt állították: mi beavatottak vagyunk, tudjuk, hogyan lehet az ember boldog. Ma sincs másként a valláspótlékokkal. Az ateista kor után vákuum keletkezett. Nyugaton más okokból ugyanerre a végeredményre jutottak. A vákuumba bement minden olyan valláspótlék, amely az embereknek tetszetős, ráadásul semmiféle elkötelezettséget nem kíván. A kereszténység azonban nem csupán elméleti tételek elfogadását jelenti. Nem is tudnánk ott folytatni, ahol abbahagytuk. Nagyon élesek a települések közti különbségek. Van, ahol az egyensúly megvalósult, máshol viszont óriási a hiány. A mai igényekre kell összpontosítani. Önmagában a visszavételnek nincs értelme, ha a szellemiséget nem tudjuk megváltoztatni, jobbá tenni. Az embernevelés élethosszig tartó feladat, amely nem megy máról holnapra. Az államosítás után, az üldöztetések ellenére még nagyon sokáig titkon érezhető volt a keresztény szellemiség bizonyos tanárok részéről. Most fordított előjellel ugyanezt éljük meg. A vallásilag közömbös, netán ateista tanárok nem változnak meg automatikusan. A felnőttek nevelése is fontos tehát.

– A tavalyi választások óta közéleti kérdésben nemigen nyilvánultak meg. Eszerint alapvetően elégedettek a történésekkel?

– Az egyháznak nem célszerű részt vennie a napi politikában. Nem ez a feladatunk. *Mi az evangéliummal politizálunk.* Ha így nézzük, soha nem vagyunk teljesen elégedettek. Az evangélium által elénk állított eszmény olyan, mint a koordinátarendszer tengelyét soha el nem érő aszimptotikus görbe. Mindig van hova fejlődni, még ha közelítünk is hozzá. A családokról szóló most megjelent körlevelünk a jelenről is diagnózist ad. Nem vagyunk e téren teljesen elégedettek. Pártpolitikával azonban nem foglalkozunk. Természetesen mi is tudjuk, hogy éppen a családpolitikában történtek nagyon méltányolandó lépések, de nem mondjuk, hogy itt van már a Kánaán.

– Mi az a két-három társadalmi kulcskérdés, amellyel az bereknek. Ez azonban nem létezik. Sohasem volt, és nem is lesz tökéletes boldogság e világban. A szekták viszont földi paradicsomot hirdetnek. Aki józanul körülnéz, aligha osztja a földi paradicsom beköszöntét.

– Sok szó esett a lelki kérdésekről. Beszéljünk az egyházi ingatlanok visszaadásáról is. Egyetért azzal, hogy szűnőben a mennyiségi hiány, az erőforrásaikhoz képest elegendő iskolát kaptak vissza az egyházak, s most inkább a belső megerősítésükön kell fáradozni?

– A múlthoz képest iskoláinknak csak a töredékét kaptuk

Bábel Balázs: Sok ember számára a boldogság egyenlő a jó közérzettel

HAVRAN ZOLTÁN FELVÉTELE

– Érsek úr szerint van-e a Szent Koronának spirituális tartalma?

– Mint kalocsai érsek, a hajdani *Asztrik* püspök kilencvenegyedik utódja, nem tartom a Szent Koronát sokadrangú kérdésnek. Az évezreddel ezelőtti elődöm hozta ugyanis Rómából. Komoly jelkép. Szimbólumok nélkül pedig nem élhetünk. A kézfogásunk is az. Mi lenne, ha a nemzeti színű zászlót csak múzeumban lehetne tartani? Pedig az későbbi jelképünk, mint a korona. Miért tesszük ki? Mert hozzánk tartozik. Nem kell viszont a Szent Korona-tant úgy felújítani, ahogyan régen volt. A Szent Korona a nemzet spirituális jelképe, amely erkölcsi gondolatokat is ébreszt. *Szent Istvánt* és a Kárpát-medencében egyedüli ezeréves államiságunkat is megjeleníti. Ne legyen muzeális tárgy, mint egy hajcsat.

– Hogyan tekint azokra a papokra, akik sokat szerepelnek a médiumokban?

– Az embereket a körülmények teszik naggyá. Az ismeretlenségben is szunnyadhatnak nagy talentumok. Van, aki nem szeret szerepelni, más nem is alkalmas rá. *Szent Pál* mondta *Apollóra:* mindegy, hogyan, csak hirdesse Jézus Krisztust.

– Elégedett-e az üldöztetést szenvedett papok erkölcsi elégtételével, vagy ez még lezáratlan?

– Egy kicsit még az. Történtek lépések, jelentek meg könyvek vértanúságukról, szenvedéseikről. Történelmi lehetőséget hagytunk ki *Mindszenty* bíboros újratemetésekor, hogy legalább egy imádságban beismerjük: mi – úgy nagy általánosságban – nem voltunk hasonlóan bátrak. Bocsánatot kérünk, és újrakezdjük. Elsősorban persze Istentől kell bocsánatot kérnünk, de olyan embertársainktól is, akik szenvedtek. Koromnál fogva már megúsztam a bebörtönzéses világot, de persze engem is megfigyeltek. Az igazságszolgáltatás Istennél van. A földi életben csak részigazság lehetséges. Egy régi példa történelmünkből: *Dobó* István az egri vár megvédése után börtönbe került, s csak halála előtt szabadult. A *Jób* könyvéből vett idézet olvasható a sírlapján: „Tudom, hogy él az én Istenem, és igazságot szolgáltat nekem."

– A békepapok ügye nyugvópontra jutott majdnem tíz évvel a rendszerváltozás után?

– Csendesen elhallgattuk. Címeres békepap mellett is szolgáltam, semmi harag nincs bennem iránta. Nem tudom, hogy az ő helyzetében mit tettem volna. A megfélemlített emberekre nem tudok követ hajítani, mert ők nem úgy cselekszenek, ahogy szeretnének. Más kérdés a karrierizmusból kollaborálóké. De minden bűnre van bocsánat.

– A személyi ügyeket illetően azért a múlt is lehet egy szempont…

– Lehet. Sokszor azonban éppen azt a papot kell visszahoznom, aki bent volt a békemozgalomban, de jobb kvalitású, mint aki nem volt ott. Ha soha senkinek nem ártott, és látszik rajta valamiféle vezeklés, én nem hozom szóba a múltját. Az egész kérdéskör nagyon összetett. Más kategória az, aki börtönbe juttatott, vagy nehéz helyzetbe hozott embereket. Sokszor az iskolai takarító az állását féltve nem merte hittanra beíratni gyermekét. A társadalom, amelynek 1956 után megtörték a gerincét, ilyen papokat is kitermelt.

– Mi az, ami a 2000. évben biztatást adhat a magyarságnak?

– Ami körlevelünkben is szerepel, múltunk a reményünk. Annyi mindenen mentünk keresztül, és mégis megmaradtunk.

Diákok vetélkedője Kalocsán

A kalocsai érsekség alapítása ezeréves évfordulója tiszteletére a Kalocsa–kecskeméti Főegyházmegye Érseki Hatósága a megyében működő saját és a rendi fenntartású óvodák, iskolák számára még 2001-ben pályázatot írt ki. A vetélkedőkön 13 intézményből 572 gyermek vett részt, 42 felkészítő tanár irányításával. A győztesek és tanáraik részére Kalocsán rendezett ünnepségen *Bábel Balázs* érsek mondott köszönetet a nevelőknek, méltatta és értékes jutalmakkal ismerte el a diákok munkáját. A verseny témakörei – az egyházmegye területén az épített emlékek felkutatása, történelmi, vers- és prózaíró pályázat, rajzpályázat, színjátszó találkozó – átfogta az egyházmegyében folyó művészeti és kultúrtörténeti, katolikus szellemiségű nevelés tárgyait.

A híres egyháztörténész, *Katona István* egykori házában a közelmúltban kialakított közösségi teremben rendezett ünnepség keretében műsort adtak a vetélkedő helyezettjei, amelynek színvonala jól tükrözte az egyházmegye katolikus iskoláiban végzett művészeti nevelés magas színvonalát.

B. F.

Uj Ember 2001. 9 – b.

KALOCSAI NÉPLA

Kalocsa és a környék lapja

(LXXXI) XIV. évfolyam 51-52. szám Megjelenik hetente Ára: 77 Ft 2002.

A keresztények legyőzhetetlen Napja

A zsidó „karácsony", Hanuka alkalmával nyolc estén át bibliai történeteket hallhatunk a rádióból. A nagyszerű pedagógiai érzékkel gyerekek számára elkészített műsorok egyetlen hibájaként rovom föl, hogy mesének mondták az Ószövetség eseményeit. Jézus születése, jóllehet sajátságos történeti módon olvasható az evangéliumokban, mégsem az ezeregyéjszaka meséihez hasonlítható. Ha az ószövetségi és újszövetségi történetek csupán mesék volnának, akkor egész kultúránknak, a zsidó-keresztény alapokon nyugvó civilizációnak levegőben lógna az eredete.

Jézus születése történeti tény, ez már Lukács evangéliumában is egyértelmű, azonban az ünneplése a IV. században kezdődik. Az első idők keresztényei számára a hit középponti ténye, Jézus Krisztus föltámadása volt a legfontosabb, később kezdtek megemlékezni Jézus életének egyéb eseményeiről. Magát az ünneplést két eretnekség is szükségessé tette. Egyik volt az arianizmus, amely Jézus Krisztust csak embernek fogta föl, holott hitvallásunkat így fogalmazta meg a Niceai Zsinat: „aki született, de nem teremtmény, az Atyával egylényegű... Isten az Istentől". A másik küzdelem a napkultusz ellen irányult. Az ókori világban december 25-én ünnepelték a Natalis solis invicti, a legyőzhetetlen Nap születését. Adódott ez a csillagászati megfigyelésből, hogy a téli napforduló ebben az időben van. Éppen ezért Krisztus születésének ünnepét december 25-re, a legyőzhetetlen Nap születésének napjára tette az egyház (Krisztus az igazi Nap), hogy a téli napforduló pogány ünnepét kiszorítsa és keresztény tartalommal töltse meg. Ma fordítottját éljük meg: a keresztény tartalmat szorítja ki szekularizált világunk.

Az emberek vásárolnak és rohannak, csomagot készítenek, kötelező üdvözletet és ajándékot adnak, családtagok az ajándékok csereberéjét bonyolítják le Szentestén. Sütnek, főznek, takarítanak, és még a tudatuk szélén sem döbbennek rá a Titokra, hogy Isten fia emberré lett.

A világ sem tudja megtölteni keresztény tartalommal az ünnepet. Fájdalom, hogy Betlehemben, ahol Jézus született, már évek óta háború dúl, és az idei karácsonyon sem mehetnek zarándokok Jézus születésének a templomához. Pedig az angyalok programként énekelték, hogy az ember adja meg Istennek a dicsőséget, hogy békesség legyen a jóakaratú emberek számára. Már Ady Endre így sóhajtott föl Karácsony című versében: „Karácsonyi rege, / ha valóra válna, / igazi boldogság / szállna a világra." A boldogság azonban úgy Isten ajándéka, hogy fáradozni kell érte. Nem az ajándékok nagyságával mérhető le a fáradság, hanem ha szent ünnepet akarunk ülni, akkor a nagy Titokról elmélkedni kell.

Jézus Krisztusban Isten emberszeretete nyilvánult meg mindannyiunk számára. Megmutatkozott, hogy egy lett közülünk, és visszavonhatatlanul elfogadta és szereti az embert. Az elmélkedésen túl erre válaszolni is kell, méghozzá a szeretet tetteivel. Most rajtunk a sor, hogy Jézus Krisztust megismerve, titkán elmélkedve helyet készítsünk neki szívünkben, és általunk az Ő jósága áradjon ki azokra, akikkel találkozunk.

A lap olvasóinak Istentől áldott, boldog karácsonyt kívánok!

† Balázs érsek

„Én Európa-párti vagyok..."

A magyarságnak újra kell találnia önmagá

Interjú dr. Bábel Balázs érsekkel

Lassan leperegnek a 2002. esztendő napjai s ez valamiféle leltárra, össze tek elemzésére, újbóli végiggondolására késztet. Különösen fontos volt e szempontjából, hiszen áthatotta mindennapjainkat a millennium szellem tény, hogy városunk és egyházmegyénk egyidős a magyar államisággal nyek között, méltósággal ünnepeltünk s ezt a bensőnkből fakadó érzést tudták megzavarni a választások körül kialakult, a politika által gerjesztet térikus indulatok. A társadalmi béke rögös úton jár, ezt jelzik azok a viták likus egyház és az állam között időnként felcsapnak, lett légyen szó akár házak szerepének megítéléséről, akár az egyházaknak nyújtandó állami t ítélésének mikéntjéről. Dr. Bábel Balázs, a Kalocsa-kecskeméti Főegyhá vatalában fogadta lapunk főszerkesztőjét s készségesen válaszolt az egy a magyar katolikus egyházban zajló folyamatokra vonatkozó kérdésekre.

– Egyházmegyénk az ezer éves jubileum alkalmából az országos közfigyelem középpontjába került, a látványos és méltóságteljes ünnepi rendezvények sok ezer embert mozgattak meg, jelezve egyúttal a hit erejét is.

– Nehéz lenne tételesen felsorolni, mi minden történt a jubileumi évben egyházmegyénkben, hiszen ahol katolikus egyházközség működik, mindenütt sokat tettek az ezer esztendő méltó megünneplése érdekében. Legyen szó akár a külön ünneplésről, templomtatarozásokról, a plébániák felújításáról, a hívők minden rétegét megmozgatta a jeles ünnep. De ide sorolom a fiatalok versenyeit is, melynek során például összegyűjtötték a határban lévő keresztek és szobrok fényképes dokumentációját és elkészítették leírásukat az utókor számára. Színvonalas volt az irodalmi, művészeti, vers- és prózamondó verseny, amelynek döntőjét a Katona István Házban tartottuk. A harangszentelés, a jubileumi szentmise és a hálaadás felejthetetlen volt híveink számára, mint ahogy örömmel tölt el bennünket az is, hogy sikerült méltó helyére költöztetni a kincstárat, felújítani a főszékesegyházi könyvtárat, amelyek határokon átívelő egyetemes értéket jelentenek.

– A tavaszi választások idején a megosztottság lett átmenetileg úrrá a magyar társadalomban, heves viták közepette történt a kormányváltás, a békétlenség beköltözött a családi otthonokba, iskolákba.

– Az új demokráciákban az érzelmek mindig hevesebbek. Régebben jártam, ahol jén majdne tak egymás felek, aztán vább a mag lom, nálunk dulatok fel szerep jut Olaszország kormányvál mit, olyan hogy az em ták.

Adósságkönnyí pályázik a kór

A képviselő-testület zárt ajtók mögött adósságkönnyítési programban való rész vánosság kizárását vélhetően nem a meg mány mértéke indokolta. Sokkal inkább zat egyik feltételeként el kell készíteni az tézményfejlesztési programot, amelyne struktúra átalakításának és a veszteségfo tetésének részletes intézkedési tervét kell

Az Egészségügyi Minisztérium a kórházak komplex konszolidációs és reorganizációs programját kidolgozta. Ennek első lépéseként olyan adósságkönnyítési programot indít, amely az intézmények működőképesség célozza. A hogy a k nem fize sokkal seg

Krisztus megoldást kínál a problémáinkra

Húsvéti beszélgetés dr. Bábel Balázs kalocsa-kecskeméti érsekkel

Nagyszombaton este megszületik az új tűz, a megújító fény a katolikus templomokban. Az ősi egyházi szertartásrend lelki tavaszt ígér, mert - hitünk szerint - Krisztus legyőzte a halált és velünk él. A feltámadás örömteli üzenetét hirdeti majd ma este, a feltámadási misén a főszékesegyház ünneplő közösségének dr. Bábel Balázs kalocsa-kecskeméti érsek is. A főpaptól az ünnepi készület csendes óráiban kértünk interjút.

Békéltető fórum

- Most fejeződött be a negyvennapos böjt és bűnbánat időszaka. Hogy látja: ma is érvényesek azok az ajánlások, amelyekkel az egyház önmegtartóztatásra próbálja rábírni a hívelt? A világegyházban válságban van a vezeklés, csökken a gyónások, a megtérések száma. Az emberek a mának, a fogyasztás profán örömének élnek.

- A világegyházban is inkább a szekularizáltabb országokra jellemző a bűnbánat szentségének elhagyása - válaszolt a metropolita. - Ugyanis az eltűnő istenhittel arányos a bűntudatnak a kiveszése az emberi lelkekből. Legjobban persze a magyar viszonyokat és a hazai számokat ismerem. Nálunk nem csökken a bűnbánat szentségét fölvevő és a vallást gyakorló hívek száma. Ez a mindennapi tapasztalatból is kitűnik. Az ünnepet megelőző hetekben sokan - és egyre többen - keresik föl a gyóntatószéket. Nagycsütörtökön, nagypénteken a székesegyházban mi magunk is egész nap gyóntattunk. Vérzik világunk a harcoktól, háborúktól. És ahol nincs fegyverropogás, ott sincs béke. Az emberi együttélések válságai is bizonyítják ezt. Több százezerre tehető Magyarországon is a bírósági perek száma. Érzik az emberek, hogy valahol utat tévesztettünk. Azonban ha nincs Isten, vagy ha nincs komoly istenhittünk, akkor elveszik számukra az a fórum, ahol a bűneikre megoldást találnának....

- Szembe lehet állítani a bűnbánatot az örömmel, az optimista világlátással?

- Nem. Szent Péter apostol a húsvétot követő első nagy ünnepi beszédében azt mondta: „Isten megadta a népeknek az életre vezető bűnbánatot, és ez nagy öröm." Ha valaki tudja, hogy van bűne, érzi bűnének súlyosságát, és talál rá megoldást azáltal, hogy Isten megbocsátja bűneit, ez maga is egy belső lelki vigaszt, vagyis örömet jelent.

Kánaán messze van

- Egy másik visszatérő probléma a szegénység és a gazdagság kérdése. Úgy tűnik, hogy az Evangélium a szegényeknek íródott. A gazdagság, az anyagi gyarapodás negatív fogalmak a Biblában. A mai profán világban azonban a jólét a boldogság szinonimájává vált.

- Kánaán azért messzire esik a Duna-Tisza közétől. Amikor karácsonykor a rendelkezésre álló nagyon csekély összeget - húszezer forintokként - szétosztottuk a megye rászoruló családjainak, olyan hálálkodó levelek érkeztek vissza, mintha legalábbis milliókat adtunk volna. Ebből is láttam és tudom, hogy nem általános a gazdagság, ebben a megyében sem. Jézus egyébként mindenkihez szólt, kivétel nélkül. Társaságában megfordultak gazdag emberek is. Önmagában a vagyon se nem jó, se nem rossz. A kincsek kezelési módjával és erkölcsi értelmezésével van a gond. Tehát ha valaki jól használja fel anyagi javait, a szeretet civilizációját építi. Nem szabad azonban feledni, hogy Jézus egy nagyobb gazdagságra hív bennünket, abba a lelki vagyonba kell igazából invesztálnunk.

Dr. Bábel Balázs kalocsa-kecskeméti érsek.

Vonzások és választások

- Ön - püspöktársaival együtt - nemrég körlevelet írt a hívekhez. Ebben kimondják - persze körülfontan, körülírva -, hogy szavazzunk a politikai jobboldal legerősebb pártjára. Miért nem lehet nyíltan vállalni ezt az elkötelezettséget? Úgy tanítani, ahogyan azt az Írás ajánlja. „Beszédetek legyen világos, igen vagy nem!"

- Pontosítsunk. Nem valaki ellen szóltunk. Mi értékekre kor megfogalmaztuk a szempontjainkat, mi tényeket írtunk. A hívek feladata és felelőssége, hogy keressék ki a programok közül azokat, amelyekben a szempontjaink megtalálhatók. Vizsgálják meg azt is: kik azok, akik ezt a programot meg akarják és föltehetőleg meg is tudják valósítani. Amikor az egyház ilyen helyzetben eligazítást ad, nem pártokhoz akar közeledni, hanem a tanítását akarja aprópénzre váltani. Mi az Evangéliummal politizálunk. A szent könyvekben megfogalmazott értékekhez közel álló ígéreteket vesszük szemügyre. Ha egy-egy pártnak az üzenete közel áll ehhez, akkor következésképpen az a szervezet is közelebb áll hozzánk. De nem pártban, hanem a teljességre figyelve gondolkodtunk....

- Persze az egyértelmű, hogy az egyházi építkezéseknek rég látott konjunktúrát kínált a Fidesz-kormány.

- Kétségtelen, nagyon sok segítséget kaptunk az elmúlt években. Egyet azonban tisztáznunk kell. A hitéleti támogatás nem ingyen kínált adomány. Amikor az egyházi ingatlanok visszaadásáról volt szó, a megállapodásban nem voltak benne az egykori egyházi birtokok. Azokat nem kérjük vissza. Komoly egyházi épületvagyon is állami kézen maradt. Ezeket az objektumokat forintosították és azoknak a jövedelmét, illetve a summa mindenkori kamatát kapják meg. És ha még azon túl is nyernénk segítséget, az mindig köz-

A belsőről a bíró sem ítélhet

- Vajon az anyagi-vagyoni gyarapodást lelki gazdagodás is követi? Vagy a kétféle - a materiális és a spirituális - építkezés igazából elvált egymástól?

- A belső változásokat nagyon nehéz röntgen módján észlelni. Már a rómaiak megállapították, hogy a belsőről a bíró sem tud ítélni. A külső dolgokat látjuk. Templomaink, iskoláink, intézményeink újulnak, bővülnek. Ha csak arról volna szó, hogy az állam - egyoldalúan - nagy pénzeken finanszírozná ezeket a munkákat, akkor el lehetne mondani, hogy a fejlődésnek nincs lelki üzenete. Azonban a költségvetési pályázatok esetében mindig meg kell jelölnünk az önrészt. Ami nem más, mint a hívek aktív közreműködése. Tehát amikor megszépülnek egy régió egyházi épületei, akkor ott a közösségeink hite és áldozata is megragadható.

- Hogy ünnepel az egyház fő öröm ünnepén a Kalocsa-kecskeméti Főegyházmegye főpapja?

- Hát úgy, mint minden keresztény ember, illetve minden pap. Ünnepi szentmisénk van. Hazajönnek a kispapok a szemináriumokból. Érdekes találkozások szerveződnek. Sok szép élmény. És persze el is fáradok, mert ilyenkor sokkal több a feladatunk, mint a hétköznapokon. De ez egy olyan jó fáradtság, ami örvendetes is, hiszen azt a Krisztust ünnepeljük, aki azt mondta: „Bízzatok, én legyőztem a világot."

Látogatóban a szentatyánál

A napokban érkezett haza Rómából dr. Bábel Balázs, a Kalocsa-kecskeméti Főegyházmegye első papja. A Magyar Katolikus Püspöki Kar „ad limina" zarándoklatán II. János Pál pápa személyes találkozón fogadta a kalocsai püspökséget alapító Asztrik apát 92. utódját és segédpüspökét, Bíró Lászlót.

DR. BÁBEL BALÁZS
érsek, metropolita

1950-ben született Gyónon. Gimnáziumi tanulmányait a kecskeméti piaristáknál végezte. **1976-ban** szentelték pappá. **1983-ban** doktorált teológiából. **1990-ig** vidéken és Budapesten káplán. **1990-től** a Központi Papnevelő Intézet elöljárója és a Pázmány Péter Katolikus Egyetem oktatója. **1997-től** a Váci Hittudományi Főiskola rektora. **1999. február 24-én** egyházmegyénk koadjutor érsekévé nevezték ki, **április 10-én** szentelték püspökké, **június 25-étől** áll az egyházmegye élén.

Kalocsa – Kecskemét – Róma

– Első alkalommal találkoztam II. János Pál pápával – így az érsek. – Mint mindenki, mi is megilletődve tértünk be a szentatya dolgozószobájába társammal, Bíró László püspök úrral.

– Milyen nyelven váltottak szót?

– Németül.

– Ilyenkor meg van adva, hogy miről lehet beszélni?

– Nincs kötött napirend, de igen rövid az időnk, és vannak témák, amelyekről feltétlenül szólnunk kell. Röviden bemutattam az egyházmegyénket. A szentatya kétszer is megjegyezte, hogy nagyon fiatalok vagyunk. (Való igaz: majdnem egyidősek vagyunk, két héttel vagyok öregebb Bíró püspök úrnál.) Fél évszázad komoly idő, dehát püspökként és érsekként ez az életkor valóban még gyermekkornak számít.

– Vannak-e emlékei a pápának Magyarországról?

– Természetesen. Sok élményét említette. Megdöbbentett az emlékezőtehetsége. Amikor a kalocsai egyházmegyéről beszéltünk, visszanyúlt egészen a zsinatig. Hamvas András és Ijjas József püspök testvéreinkre, valamint Dankó László érsek úrra barátsággal emlékezett. Meleg szavakkal idézte meg személyüket. Említette, hogy együtt voltak a zsinaton. Érdeklődött a szentatya egyházmegyénk hitoktatása és papi utánpótlása után. Érdekelték, hogy milyen nemzetiségek vannak. Beszámoltam neki, hogy békében együtt élünk horvát, szerb, sváb és cigány testvéreinkkel. Érdekelte, milyen arányban vannak protestánsok az egyházmegyében. Ez azért is jöhetett szóba, mert én vagyok megbízva a püspöki karból az ökumenikus ügyekkel. Érdekelte a családpasztoráció is. Bíró püspök úr ugyanis a családok ügyét intézi.

– Nem lehet könnyű a tájékozódás, hol van Kalocsa, hol Kecskemét...

– Előtte volt a térkép. Abból néztük-nézte, hol élünk, hol dolgozunk. El tudott bennünket térben és időben helyezni. Idős kora és – gondolom – betegsége miatt is nagyon sok gondja lehet. Éppen ezért meglepő, felüdítő az a szellemi frissesség, ami ilyenkor egy beszélgetésből is jól előtűnik. Talán mondanom sem kell: felejthetetlen élmény volt találkozni, beszélgetni vele....

– Hagyomány, hogy ilyenkor komoly ajándékokat adnak át.

– Sok minden változik az egyházban. Nincs nagy reprezentáció. Közös ajándékot vittünk: kalocsai motívumokkal (is) gazdagított oltárterítőt és egy értékes műalkotást. Átadtunk továbbá egy 15 ezer német márkáról szóló csekket. Tudjuk, hogy a pápa – alapítványain keresztül – segíteni igyekszik a nagy katasztrófáknál. Ez a pénz a földrengés sújtotta országokba jut majd pápai segély formájában...

FARKAS P. JÓZSEF

Új Ember

2002. január 6. KATOLIKUS

Bábel Balázs kalocsa–kecskeméti érsek

Mutass a csillagra!

Új ember az Új Ember élén

A napkeleti bölcsek megértették a fényes csillag üzenetét, követték hívását, és tévelygés nélkül járták meg útjukat, eljutottak a Messiáshoz. Jézus Krisztus föltámadása óta tudjuk, hogy a csillag maga Krisztus, az apostoli igehirdetés már beteljesülve látta a Mózes negyedik könyvében olvasható próféciát: „Csillag tűnik fel Jákob törzséből, jogar sarjad Izraelből" (27,14). Jézus nyilvános működése alatt egyértelművé tette, hogy ő az, akit követni kell, mert ő az Út, az Igazság és az Élet. Ezért a keresztényeknek első feladata, amikor az embereket Jézus tanítványává szeretnék tenni, hogy rámutatnak Jézusra, a csillagra.

A katolikus sajtónak kiemelten ez a hivatása, egy olyan korban, amikor téveszmék és szkepticizmus fertőzi az emberi lelkeket. Az első világháború szomorú tapasztalatából és a közelgő második félelméből született *Julien Benda Az írástudók árulása* című könyve, melyhez *Babits Mihály* egy elemző tanulmányában ezt írta: „Az »áruló« írástudó tehát nem avval lesz árulóvá, ha lába nem megy egyenesen a Csillag felé, melyre ujja mutat. Az árulást akkor követi el, ha nem is mutat többé a csillagra." Ezt a válságot éljük meg napjainkban, amikor elveszett az egyetlen igazság, nyíltan hirdetik a legalapvetőbb erkölcsi princípiummal az élet szentségével, védelmével ellentétes nézeteket. Jobb esetben a posztmodern szemlélet a nagy eszmék kimúlását hirdetve az embereket szellemi helybenjárásra ösztönzi, ahogyan jelképesen egy mai író tette, amikor kiállt az útszélre, mintha stoppolna, kezében táblával: „sehová". Ebből következik a céltalanság és a pillanatnak élés hedonista szemlélete.

Nekünk keresztényeknek fölragyogott a csillag, és megadatott a cél felé futás öröme. Ahogy Szent Pál írta: „Futok a kitűzött cél felé, az égi hivatás jutalmáért, amelyre Isten meghívott Krisztusban." (Fil 3,14) A keresztény ember sem tökéletes, de igyekszik célegyenest futván, hogy megragadja, elérje Krisztust. Ezen az úton a Szentírás, az egyház tanítása, az idők jeleire való figyelés, a katolikus sajtó erősíti hitében, szeretetében.

Az Új Ember katolikus hetilap életében mindig jelentős esemény a főszerkesztői őrségváltás. Amikor egyházunk nevében megköszönöm *Tarjányi Zoltán* professzor úrnak eddigi fáradságos munkáját, és az egész embert kívánó erkölcsteológiai tanszék vezetéséhez sok-sok hasznos meglátást, kitartást és az Úr kegyelmét kívánom, akkor szeretettel üdvözlöm *Papp Tamás* atyát, akit a katolikus rádióból ismerünk. Kívánom az új főszerkesztőnek, járjon a napkeleti bölcsek útjain, égre emelt tekintettel, a világ eseményeit a legmagasabb szempontból tudja megítélni, és ajándékozó szívvel ossza továbbra is szellemi, lelki kincseit.

Ezeréves egyházmegye

Több ezer hívő és a magyar püspöki kar részvételével tartotta ezeréves fennállásának jubileumi hálaadó szentmiséjét a Kalocsa-Kecskemét Főegyházmegye az érseki székhelyen. A szabadtéri szentmisén Paskai László bíboros, prímás, esztergom-budapesti érsek is jelen volt. A kalocsai helyszín gyönyörű látványt nyújtott, színpompás virágdíszbe öltözött, ami a keceli virágkertészek munkáját dicsérte. Ezt köszönte meg dr. Bábel Balázs érsek abban a levélben, melyet Schindler János polgármesternek küldött. A közelmúltban érkezett írást szó szerint a harmadik oldalon olvashatják.

FOTÓ: M. I.

REMÉNY

41

KATOLIKUS HETILAP

XIII. évfolyam | 2002. október 13. | Évközi 28. vasárnap | Ára: 7 korona

Örömünnep Máriavölgyben

Hagyománnyá vált, hogy szerkesztőségünk október elejére hirdeti meg az őszi máriavölgyi zarándoklatot. A Pozsony melletti ősi zarándokhelyen, a Nagy Lajos királyunk által alapított kolostor és kegytemplom közelében lévő szabadtéri oltár körül gyűlt össze idén is, október 5-én a zarándokserg — lapunk olvasói, a Mária-tisztelő hívek. A Magyarok Nagyasszonya iránti bizalom, az Istenbe vetett hit és a hagyományainkhoz való ragaszkodás vonzott ide több ezer hívőt, több mint ötven egyházközségből, ezen a szombati napon. Soha ennyien talán még nem foháskodtak ezen a helyen, a Boldogasszony közbenjárását kérve.

A szentmise elején **Hardics György,** lapunk főszerkesztője köszöntötte **dr. Bábel Balázs kalocsa–kecskeméti érseket,** a paptestvéreket, a kispapokat és a híveket, név szerint is felsorolva azokat a településeket — *Pozsony környékéről, Nyitra vidékéről, Csallóközből, Mátyusföldről, a Garam mentéről, Palócföldről és más vidékekről* —, amelyekből zarándokcsoportok érkeztek. *„Örömünnep a mai nap. Máriát köszöntjük, nemzetünk, a magyar nép Nagyasszonyát, mégpedig azon a helyen, ahol őseink oly sokszor imádkoztak...“* — mondta bevezetőjében.

A Szent István királyunk által éppen ezer évvel ezelőtt alapított kalocsai egyházmegye főpásztora, Bábel Balázs beszédében nemzetünknek Máriához való kapcsolódását boncolgatta. Mint mondta, a Magyarok Nagyasszonya megőrzött minket hitünkben és magyarságunkban. A Mária-tisztelet beleivódott népünkbe, ahogy ezt számos történelmi esemény s irodalmi alkotás is mutatja — elég, ha a Halotti Beszédre gondolunk, amelyben Mária közbenjárását kéri a szerző —, a kezdetektől egészen napjainkig. Végigkiséri népünk életét Mária attól kezdve, hogy Szent István felajánlotta neki országát, rábízta nemzetünket. Számos kiemelkedő személyiség, író, költő zengte Mária dicséretét — s nemcsak katolikusok, hanem protestánsok is. Máriát azonban nem önmagában tiszteljük, hanem mert Jézus anyja — hangsúlyozta az érsek úr. Mint a leghűségesebb tanítvány, példakép számunkra Krisztus követésében. Magyarok Nagyasszonya ünnepét 1896–ban XIII. Leó pápa engedélyezte Vaszary hercegprimás kérésére. Eleinte október második vasárnapján ünnepelték, majd később áthelyezték október 8–ára. Ez a nap Koppány napja. Ez a tény mintha szimbóluma lenne választási lehetőségünknek: vagy a pusztulásba vezető utat választjuk, vagy pedig Máriával azt az utat, amely Jézushoz visz. Kérjük Máriát, járjon közben népünkért, hogy megmaradjon Krisztus követésében — zárta szavait az érsek atya.

A máriavölgyi kolostor *A szerző felvételei*

Bábel Balázs érsek

Tudatában vagyunk annak, milyen fontos, hogy mi, magyar hívők időről időre találkozzunk, közösen imádkozzunk. Hogy erőt merítve erősítsük egymást is a mindennapokban, akkor is és főképp akkor, ha a magyar katolikusság helyzete nem mindenben ideális — ahogy a szentmisét záró szavaiban utalt rá lapunk főszerkesztője. De most, ezen az örömünnepen örültünk, *„hogy ennyi magyar szívet megdobogtat Isten imádata és a Szűzanya szeretete“.* Örültünk, hogy lapunk által ilyen sok embert meg tudtunk szólítani. Ez megerősít bennünket — a lap készítőit — abban, hogy érdemes továbbmenni a megkezdett úton, hogy szolgálatunkat igénylik és elfogadják. Ugyanakkor figyelmeztet a felelősségünkre is, amelylyel olvasóinknak, az itt élő magyar katolikusoknak tartozunk. Tartsatok ki a hitben és a magyarságban — intette a zarándokokat az érsek úr. E hűség, kitartás jegyében zajlott a Remény őszi zarándoklata is.

Bertha Éva

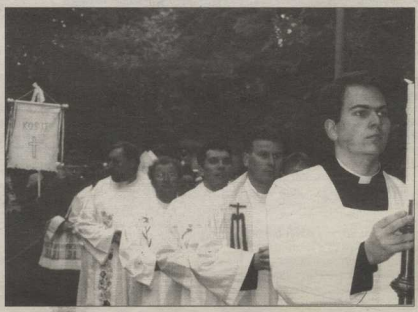

PROFI
Napi ajánlat:
PROFI CÍVIS ÁSVÁNYVÍZ
szénsavas, 1,5 l
35 Ft*
Ajánlatunk csak a készlet erejéig tart! *23,33 Ft/l
Bája, Dózsa György út 12. • Kiskunhalas, Vasút u. 7-11.

MA: SPORTVILÁG

Petőfi Népe

A DUNA – TISZA KÖZE NAPILAPJA

2002. augusztus 26., hétfő • Ára: 67 Ft, előfizetve: 53 Ft • LVII., 198. szám • Bács-Kiskun és Dél-Pest megyei kiadás

Auchan
NAPI AKCIÓNK
Félix ketchup,
1 kg:
299 Ft
a Pólus Róna mellett

FELHÍVÁS!
Értesítjük ügyfeleinket, hogy a Bács-Kiskun Megyei Területi Államháztartási Hivatal
CSALÁDTÁMOGATÁSI IRODÁJÁNAK
(Kecskemét, Kurucz krt. 16.)
új telefonszáma:
76/510-100
259531

Fának lökte a busz az autót

PIRTÓ / KECSKEMÉT

Egy vétlen autós vesztette életét az 53-as főúton, Kiskunhalas és Pirtó között tegnap kora délután. Egy jugoszláv busz vezetője a tiltó tábla ellenére előzni kezdett egy vendéglőnél. A szemközti sávból ugyanakkor egy Volkswagen sofőrje szeretett volna balra bekanyarodni a csárdához. Ám erre már nem volt ideje: a busz az egyik útszéli fának lökte a személyautót, ami a felismerhetetlenségig összetört. A VW-t vezető, 44 éves, pirtói férfi a helyszínen meghalt. A rendőrség [illegible]

EZERÉVES EGYHÁZMEGYE. Több ezer hívő és a magyar püspöki kar részvételével tartotta ezeréves fennállásának jubileumi hálaadó szentmiséjét a Kalocsa-Kecskeméti Főegyházmegye az érseki székhelyen tegnap. „Úgy évezreden keresztül sok eredményben és probatételben volt része a főegyházmegyének. Azonban mindannyiszor képes volt megújulni és tudott jövőt építeni" – fogalmazott a szabadtéri szentmisén Paskai László bíboros, primás, esztergom-budapesti érsek. Dr. Bábel Balázs kalocsa-kecskeméti érsek ünnepi köszöntőt mondott (felvételünkön.) FOTÓK: M. I.

3. ÉS 5. OLDAL / NÉZŐPONT: 4. OLDAL

A vád: emberölés

Megújult a Kalocsai Érseki Főkönyvtár

A Kalocsa—kecskeméti Főegyházmegye augusztus huszonötödiki millenniumi ünnepi szentmiséje után nyitotta meg *Mádl Ferenc* köztársasági elnök a kalocsai érseki palotában lévő, most felújított könyvtárat. Az államfő a könyvtárnak helyet adó Patacich-teremben mondott rövid köszöntőt az ünnep vendégei és a könyvtár munkatársai jelenlétében. Megemlékezett Szent István királyról, aki elrendelte, hogy a templomok mindenkor gyűjtsenek arra érdemes könyveket. A köztársasági elnök utalt az egyházmegye művelt főpapjaira — külön is megemlítve a könyvtárat alapító kultúrmecénás kalocsai érsek, *Patacich Ádám* örökségét —, ezenkívül méltatta a bibliotéka értékeit, esztétikai szépségét.

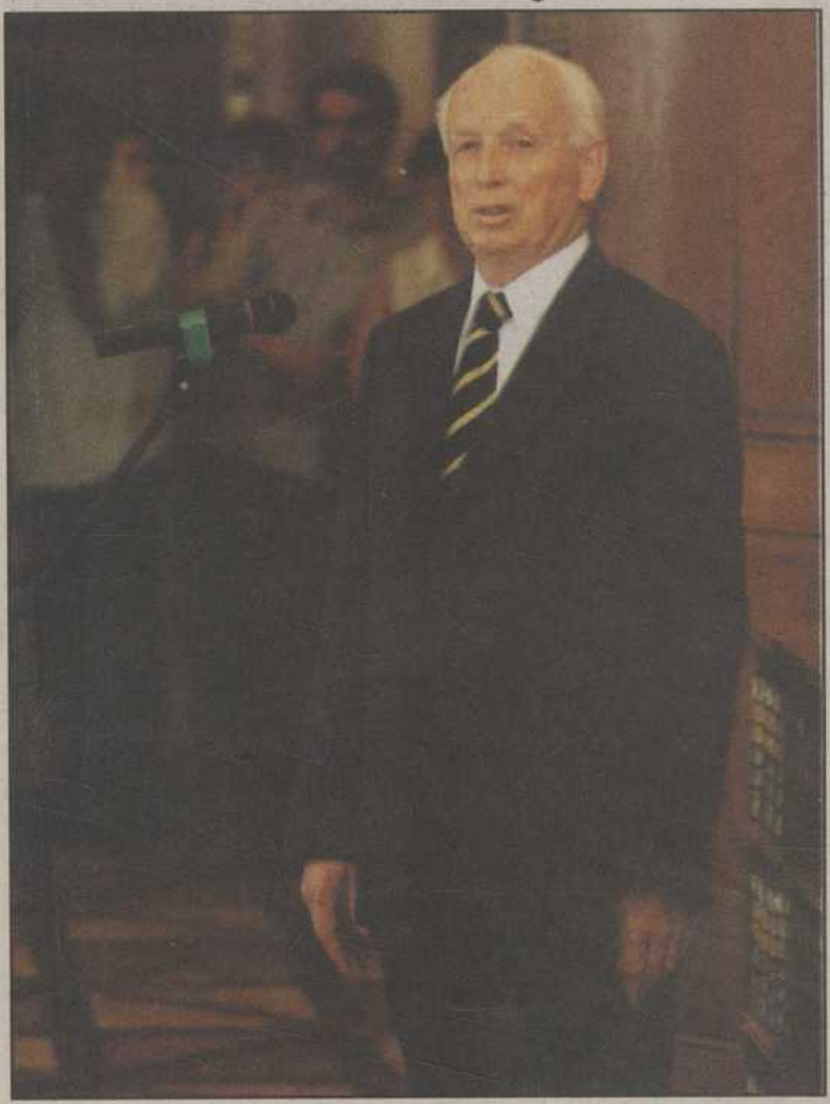

Mádl Ferenc méltatta a világhírű gyűjteményt

A díszteremben, időszaki jelleggel két tárlóban több mint négyezer év néhány értékes írásos emlékét állították ki a könyvtár munkatársai. A legkorábbi tárgy a Krisztus előtt 2500 környékéről származó mezopotámiai pecséthenger, valamint egy „agyagszeg", a legkésőbbiek pedig a XIX. század közepén nyomtatott könyvek.

Különösen érdekes az az ősnyomtatvány, amelynek képeit még kézzel festették. Egy metszetgyűjteményben többek között *Albrecht Dürer* munkáit fedezhetik fel a látogatók. A bemutatott anyagban rendkívüli értéket képvisel a *Vesalius*-féle anatómiakönyv és egy újszövetségi Szentírás, amelyben *Luther Márton* kézírásos bejegyzései olvashatók.

Szigeti L.
Fotó: Keönch

nt István ünnepén

A két Európa nem ugyanaz

Ahol elhanyagolják a hit- és erkölcsi alapokat, ott a gazdaság rendre összeomlik

Szent István múltja tiszta a magyar nép előtt. Egyetlen „átvilágításra" gondolt gyakran, amelyre az istenfélelem indította. A róla szóló nagyobbik legendában azt olvassuk: mindig úgy viselte magát, mintha Krisztus ítélőszéke előtt állna.

Országunk hasonló választás előtt áll, mint ezer évvel ezelőtt, de akkor a keresztény Európába, ma az Európai Unióba szeretnénk felvételt nyerni. A két világ azonban alapvetően különbözik egymástól. Nemcsak azért, mert az akkori Európa fiatalkorát élte — hanem más cél vezérelte a Szent István korabeli és a mai Európát. Az első ezredfordulón minden hibája mellett a korabeli Európa eszménye Szent Ágoston politikai gondolkodást is felölelő művének, a *Civitas Dei*nek, az Isten városának megvalósítása volt. A mai egyesült Európa igazi célja a jólét, és bár alapítói mélyen elkötelezett keresztény emberek voltak, mára csak gazdasági közösséggé vált, ahol megfeledkeztek a keresztény gyökerekről. Erre Szentatyánk sokszorosan felhívta Európa vezetőinek figyelmét. A történelem tanulsága: ahol elhanyagolják a hit- és erkölcsi alapokat, ott a gazdaság rendre összeomlik.

Szent István király az évi megemlékezésen túl legtöbbször akkor jut eszünkbe, ha országunkat veszély fenyegeti, vagy népünk életében valami betegség támad. Most belső betegségünk teszi tönkre életünket. Régi bűnünk a viszálykodás, a pártoskodás és a széthúzás.

(Részletek Bábel Balázs érsek kalocsai Szent István-napi beszédéből)

Ezeréves élő templom...

Ünnepelt a Kalocsa—kecskeméti Főegyházmegye

Paskai László bíboros, főcelebráns az oltárnál a Szent Korona kalocsai másolata mellett

Fennállásának millenniumát ünnepelte érseki székvárosában augusztus 25-én a Szent István király által 1002-ben alapított egyházmegye. Az egész napos jubileum középpontjában az a szentmise állt, amelyet a Magyar Katolikus Püspöki Kar csaknem valamennyi tagjának és *Karl-Josef Rauber* érsek, apostoli nuncius koncelebrálásával *Paskai László* bíboros, esztergom—budapesti érsek vezetésével mutattak be. Az eseményen jelen volt *Mádl Ferenc* köztársasági elnök és felesége, *Dalma* asszony, *Orbán Viktor* volt miniszterelnök és felesége, *Lévai Anikó*, valamint a jelenlegi miniszterelnök képviseletében *Szalay István*, egyházi ügyekkel megbízott államtitkár.

A szentmise homíliáját *Jakubinyi György* gyulafehérvári érsek mondta, aki Jézus és a szamáriai asszony *Orbán Viktor* volt miniszterelnök és felesége, *Lévai Anikó*, valamint a jelenlegi miniszterelnök képviseletében *Szalay István*, egyházi ügyekkel megbízott államtitkár.

A szentmise homíliáját *Jakubinyi György* gyulafehérvári érsek mondta, aki Jézus és a szamáriai asszony találkozásának és „teológiai" párbeszédének jelenetével kapcsolatban beszélt arról, hogy mi, keresztények elsősorban nem kézzel épített templomokban imádjuk Istent, hiszen az Újszövetség üzenete szerint a legfontosabb a bárhol összegyűlni képes közösség, az élő kövekből felépülő lelki templom. Ezt bizonyította a szentmisén részt vevő hívek összesereglett tömege is, akik nemcsak a székesegyház előtti téren felállított szabadtéri oltár körül voltak nagy számban, hanem a templomot is megtöltötték az egyházmegye különböző részeiről érkező zarándokok. Az élő templom mindig új üzenetét a jelen lévő püspökök magukkal vitték, így valóban a teljes magyar egyház napjává lehetett Kalocsa ezer évének ünnepe.

A szentmise végén *Bábel Balázs* kalocsa—kecskeméti érsek átvehette Bács-Kiskun megye képviselőjétől a megye zászlaját, amely azt jelképezi, hogy a város az egész térség szerves része és jelentős lelki-szellemi ereje — most is, akár a magyar állam történelme folyamán. Ennek alátámasztására elegendő a tatárdúlás, illetve a törökvész idején hősiesen helytálló kalocsai érsekek példájára gondolnunk. A zászló átvétele után a kalocsa— kecskeméti érsek imádságban ajánlotta fel az általa vezetett egyházmegyét és népét a háromságos Istennek és a Boldogságos Szűz Máriának.

Pallós Tamás
Fotó: Keönch László

Ezeréves a kalocsai érsekség

Több ezer hívő és a Magyar Katolikus Püspöki Kar részvételével tartotta ezeréves fennállásának jubileumi hálaadó szentmiséjét a Magyar Katolikus Egyház Kalocsa-Kecskeméti Főegyházmegyéje az érsekség székhelyén, a székesegyház ünnepén, augusztus 25-én, vasárnap. A szabadtéri szentmisén – amelyet Paskai László bíboros, prímás, esztergom-budapesti érsek és Bábel Balázs kalocsai érsek celebrált – részt vett Mádl Ferenc köztársasági elnök, Szalay István, a Miniszterelnöki Hivatal (MeH) egyházi kapcsolatokért felelős államtitkára, valamint Orbán Viktor volt miniszterelnök is. A szentbeszédet Jakubinyi György gyulafehérvári érsek mondta.

Bábel Balázs érsek ünnepi köszöntőjében felhívta a figyelmet a millennium történelmi időszakára, amely *„kereszténységünknek a fele, államiságunknak és egyházmegyénknek egész ideje"*. Paskai László bíboros, főpásztor méltatta a hivatásuknak élő papokat és híveiket, akik a nehéz körülmények között is teljesítették küldetésüket, megőrizték és továbbadták hitüket a következő nemzedékeknek, majd Isten áldását kérte *„az elkövetkező ezer esztendőre is, hogy a hit megerősödjék, a hűség megmaradjon Jézus Krisztus iránt, és az itt élő nép tudjon élni gyarapodásban, békességben, folytonos fejlődésben"*.

Jakubinyi György érsek szentbeszédében – Jézusnak a szamaritánus asszonnyal folytatott hitvitáját idézve – hangsúlyozta: nem a kőből, fából épített templom, hanem az élő egyházi közösség a legfontosabb a keresztény hit megőrzésében. Alapítása óta ez már a negyedik székesegyház, amelyet felépített az egyházmegye, de mindig meg tudott újulni a közösség, hogy templomban is kifejezze egységét. A szentmise után Mádl Ferenc államfő átadta az érseki könyvtár olvasótermét, amelynek könyveit, bútorzatait és padlózatát a Nemzeti Kulturális Örökség Minisztériuma támogatásával újították fel az évforduló tiszteletére. A köztársasági elnök hangsúlyozta: szent királyunk egyik nagy alkotása, hogy egyházszervező életműve részeként ezt az egyházmegyét megalapította. Szent István rendkívül gyakorlatias országépítő munkáját áthatotta az átélt istenhit és a gazdag műveltség. Ennek példája: a templomok mindenkor arra érdemes könyvet gyűjtsenek és őrizzenek.

Püspökök a szentmisén (Fotó: Csepregi B. Sr. M. Terézia)

A kalocsai püspökséget Szent István király uralkodása kezdetén, a legelső egyházszervezet felállításakor alapította. Aserik-Anasztáz bencés apát 1000 és 1002 között mint a pápa követe járt Magyarországon. 1001-ben koronát hozott II. Szilveszter pápától a magyar király számára, és ugyanabban az évben Ravennában részt vett azon a zsinaton, amelyet III. Ottó császár és a pápa tartott, és amelyen a clunyi apát és Querfurti Brúnó (Bonifác), a magyarok térítője is jelen volt. A pápa valószínűleg ekkor erősítette meg az első magyarországi egyházszervezetet. Kalocsa első püspöke Aserik-Anasztáz lett, valószínűleg 1002-ben. A király őt nemsokára az esztergomi érsekségbe helyezte, mert annak érsekét, Sebestyént három évig vakság sújtotta. Amikor Sebestyén visszanyerte szemevilágát, Aserik-Anasztáz csak úgy volt hajlandó visszatérni korábbi székhelyére, ha az érseki címet Kalocsa számára megtarthatja. Így lett Magyarországon már a kereszténységre térésének kezdetén – más országoktól eltérően – két érsekség.

IX. Leó pápa egyik leveléből tudjuk, hogy amikor 1050-ben Besanconban elhelyezte Szent István vértanú ereklyéit, „György, a magyarok kalocsai egyházának érseke" is jelen volt. Ugyanakkor Szent Gerardus touli püspök (†994) földi maradványainak felvételére is elment. Kétségtelen tehát, hogy Kalocsa élén már igen korán érsek állott.

Ker Élet

Jubileumi ünnepi szentmise

Főegyházmegyénk ezer esztendeje a Duna mentén

(Folytatás az 1. oldalról)

A nyári verőfényben fürdő tűtéren **már reggel kilenc órától gyülekezett a hívők serege.** Autóbuszok sokasága, személygépkocsik százai hozták a zarándokcsoportokat a megye, az ország különböző tájairól. **Zászlókkal a kezükben, tisztán csengő énekekkel vonultak a számukra kijelölt szektorokba** s mire elérkezett a szentmise kezdetének ideje, a tér megtelt s a székesegyház **harangjainak szavára kezdetét vette a háladás ezer esztendőért.**

Szentbeszédében **dr. Jakubinyi György gyulafehérvári érsek egyebek mellett hangsúlyozta az élő egyházközségek létének fontosságát és erejét, melyet gyönyörű székesegyházunk is reprezentál.** Megható és különleges pillanata volt a szentmisének, amikor egy **kenyai származású fekete bőrű kispap csengő hangon, ékes magyarsággal olvasott fel a Szentírásból.** A **Főszékesegyház énekkara** népénekekkel kapcsolta be a híveket a szentmisébe, **többszólamú darabokkal emelve az ünnep fényét,** míg **Leányfalusi Vilmos karnagy orgonamuzsikája** töltötte be a történelmi városközpontot.

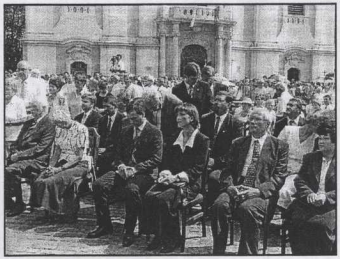

Ezt követően a **hívek nagy tömegekben járultak a szent áldozáshoz, majd dr. Bábel Balázs kalocsai érsek mondott imát** hálaadásul az ezer esztendőért.

A szentmise végén **Endre Sándor, Bács-Kiskun megye közgyűlésének elnöke átadta dr. Bábel Balázsnak a testület által az ezeréves egyházmegyének adományozott megyezászlót.** „A lobogó azt a hitet fejezi ki, hogy amiként a múltban, a jelenben és a jövőben is osztozik velünk a főegyházmegye a közjó szolgálatában." – mondta beszédében Endre Sándor.

A Szenthároméság téri szentmisét követően, **a meghívott vendégek az Érseki Palotába vonultak, ahol Mádl Ferenc köztársasági elnök átadta a nemrégiben felújított könyvtárat,** majd díszebéden látták vendégül az illusztris vendégeket. **Orbán Viktor volt miniszterelnök,** aki magánszemélyként vett részt a rendezvényen, a távozásakor adott rövid interjúban elmondta, hogy az ezeréves egyházmegye több üzenetet is küld az ország népének.

– Először is azt **üzeni mindnyájunk számára, hogy a remény fontos dolog,** mert ezt az egyházmegyét – amiként az ország más helyét is – számos csapás érte a huszadik század során. Mégis itt vagyunk, az érsekség épülete áll, a hívek a téren énekelnek, most szentelték fel újra a felújított könyvtárat, tehát csakazértis, mégis, ha fogcsikorgatva is, de mindig újra meg újra képesek voltunk talpra állni. **Ezer év reményt, erőt, bátorítást kell, hogy adjon.** Üzeni azt is: **téves az a hiedelem, hogy a tudomány, a technika fejlődése, a kényelmes élettet nyújtó világ képes arra, hogy az emberi élet végső kérdéseire megadja a választ.** Ilyen válaszokat ugyanis sem a modern technikától, sem a magukat népboldogítónak kikiáltott szektáktól nem várhatunk. Valójában **a lét kérdéseihez adandó válaszokra történelmi egyházainktól, azon belül a katolikus egyháztól számíthatunk** – mondta a volt miniszterelnök.

Sokan segítettek abban, hogy a jubileumi rendezvény méltó legyen ezer esztendőhöz. A **soltiak például nagy méretű sátrat** adtak a szabadtéri szentmise céljaira, **a keceliek pedig varázslatosan szép viráginstalációkkal díszítették az oltárt,** melyek közül az egyik felirata „Hála ezer évért", a másikon pedig két évszám: „1002-2002", valamint az oltár előtt végigfutó piros-fehér-zöld kompozíció. Az ünnepi szentmisét követően **a belvárosi egyházközség hívei szeretetlakomán látták vendégül az összes megjelentet,** majd környékbeli népi együttesek és a hajósi ifjúsági fúvószenekar szórakoztatta a történelmi városközpont varázslatos szépségében gyönyörködő embereket, akik közül sokan részt vettek a jó hangulatú utcabálon is a Hunyadi utcában.

Az **Eckerle Bt. Hungary** a kiskőrösi üzemébe finommechanikai szerelési területre **kétműszakos munkarendbe** új munkaterültre **keres női**

BETANÍTOTT SZERELŐKET

Ajánlatunk:
- Könnyű, változatos munka
- Kultúrált munkakörülmények
- Teljesítményorientált bérezés
- Dolgozók szállítása

Várható munkakezdés 1-2 hónapon belül.

Felkeltettük érdeklődését?
További információ esetén keressen benünket az alábbi telefonon 8-16 óráig:

Eckerle Bt. Hungary
H-6200 Kiskőrös, Dózsa György út 44
Fon +36.78.511.414 • Fax +36.78.511.403

GARDENIA
MÁRKAÜZLET
Vállaljuk:
* Ablakok felmérését
* Függönyök méretre vará

RELLA Ke
Kalocsa, Sz

KALOCSAI NÉ

Kalocsa és a környék lap

(LXXXI) XIV. évfolyam 35. szám Megjelenik hetente Ára: 70 Ft

Jubileumi ünnepi szentmise

Főegyházmegyénk ezer esztendeje a Duna mentén

Fennállásának ezredik esztendejét ünneplő egyházmegyénk jubileumi ünnepségsorozatának befejező szakaszában szerdától péntekig Bíró László segédpüspök lelkigyakorlatot tartott a papság számára, pénteken délutántól pedig dr. Finta József vezetésével közel háromszázötven fiatal vett részt ifjúsági lelkigyakorlaton, melynek során közös érseki szentmisén, bensőséges lelki beszélgetéseken vettek részt, de nem hiányzott a vidám hangulat, a táncház sem. Szombaton több, mint kétezren tekintették meg Wass Albert „1000 év a Duna mentén" című művét a dunapataji gyermekek és fiatalok előadásában, majd a Szent Imre templom Pellegrini Ének-és Zenekara tartott jubileumi koncertet.

Az ünnepségek felemelő záróakkordjaként vasárnap a kalocsai Szentháromság téren több ezer hívő honfitársunk jelenlétében dr. Paskai László bíboros esztergomi érsek koncelebrált szentmisét tartott a püspökkar tagjaival és a megjelent papokkal a Főszékesegyház felszentelésének ünnepén.

A hálaadó szentmisét megtisztelte jelenlétével Mádl Ferenc köztársasági elnök és felesége, valamint Orbán Viktor volt miniszterelnök és neje, továbbá jelen voltak Bács-Kiskun megye közgyűlésének vezető tisztségviselői, a város vezetői. Az ünnepi műsorközlő Bőzsony Ferenc, a magyar rádiózás közismert személyisége volt, szép baritonja szinte betöltötte a teret. Többekben viszont keserű szájízt hagyott és nem illett a szentmise felfokozott áhítatos hangulatához az a politikai felhang, mellyel Orbán Viktort „Magyarország volt és leendő miniszterelnöke"-ként köszöntötte.

(Folytatás a 4. oldalon!)

A nehezén talán túl vagyunk

Levonulóban az ár

Az utóbbi hetek beszédtémája a dunai árhullám volt, amelynek szerencsére térségünkben nem voltak olyan következményei, mint a szomszédos országokban.

Csóka Zoltánt, az Alsó-Duna-Völgyi Vízügyi Igazgatóság kalocsai szakaszmérnökét a most levonulóban lévő árvíz kapcsán kerestük meg.

– A mostani árvizet a folyamatos esőzések váltották ki, a hidrológiai előrejelzésekből tudtuk, hogy ezen a szakaszon milyen következményei lehetnek, így a szolgálat fel tudott készülni a védekezésre – mondta bevezetőjében

– Hogyan védekeztek?

– A különböző Duna szakaszokra megvannak a különböző készültségi szintek. Meghatározták, hogy egy adott vízmércén meddig kell eljutnia a vízszintnek ahhoz, hogy készültségbe léppjen a szolgálat, és megkezdje a védekezést.

(Folytatás a 2. oldalon!)

Ami előző számunkból kimaradt

Dargay Lajost kitüntették

Előző lapszámunkban közöltük azok névsorát, akik augusztus 20-a alkalmából kitüntetésben részesültek.

Akkor kimaradt a felsorolásból, de most annál nagyobb örömmel adjuk hírül, hogy a megyei közgyűlés Bács-Kiskun megye Művészeti Díját adományozta Dargay Lajos szobrászművésznek, a kalocsai Schöffer Múzeum igazgatójának érdemes és eredményes munkásság elismeréseként.

A díjat augusztus 16-án, Kalocsán a megyei közgyűlés ünnepi ülésén adták át.

Gratulálunk!

Kalocsai Néplap

Finiséhe
városi útr

Annyi már most bizony a nyár nem telik el hiába kedésre alkalmatlan Rák gyár utca még hiányzó sz ca is új aszfaltborítást ka úgynevezett Szent István tér díszburkolattal történ kálatok végeztével a sét városképi szempontból f

A Rákóczi utcában java dolgoznak a csatornaép hogy a teljesen új csapadék torna átadását, majd a minc ingatlan szennyvízb tését követően az útszerk tet megerősítsék és az új faltszőnyeg is elkészüljön. 40 millió forintos beruh a tervek szerint szeptem 30-ig fejeződik be. Ezt k tően remélhetőleg elmond

Önkényes lakásfoglalók

Nagy sürgés támadt szombaton a kalocsai Rózsa utcá megszűnt Rózsa büfé helyiségeibe egy roma család k mekkel. Azt valószínűleg már soha sem lehet tisztázni, volt-e zárva, vagy mások által már korábban került ki gyermekeiket két hét múlva váró szülők ami kevés holn ba – melynek közműveit kikötötték – és látszólag tart be.

Állításuk szerint nem láttak nás kiutat szorult helyzetükből, mert az önkormányzathoz évek óta hiába fordulnak lakásért és segítségért, ott közeli megoldással még úgy sem csegtettek őket, hogy ham san megérkezik a harma gyermek.

Egyelőre nem tudni, ho

TOYOTA Kiskőrös

YARIS teljes választéka

2.420.000 Ft-tól

Nyitva tartás:
H-P 7-20 óráig
Szombat: 9-18 óráig
Vasárnap 9-14 óráig

M-F Kiskőrös Izsáki út 13.
Autó Kft. Tel.: 78/414-135 www.mftoyota.

KALOCSAI NÉPLAP

Kalocsa és a környék lapja

n Megjelenik hetente | Ára: 70 Ft | 2002. augusztus 23.

ïgyelt az ország

omták rá bélyegüket az idei augusztus 20-i ünnep-
oszorúzás időpontjában tetőzött a Duna, ám ezzel
büszkeséggel, ugyanakkor az árvíz károsultjai iránt
z államalapításról.

Magyar Bálint okta-
iszter, aki hozzátette:
-ben és 1965-ben is
erővel tört ránk a víz,
g legyőzött bennün-
ora állunk. „Most
nem vagyunk legyő-
lkészülünk a víz
ára, nem próbál-
sokat okolni a ter-
támadása miatt.
szavakkal szálltunk
z elemekkel, hanem
vel kellett: gyors rea-
osszehangolt munká-
elelő eszközökkel, és
természetesen a legfontosabbal, honfitársaink szolidaritásával" – folytatta beszédét a miniszter, aki szennt Kalocsa ezeréves történelme is azt bizonyítja, hogy a város képes lesz megfelelni az új évezred és az európai integráció támasztotta kihívásoknak.

Mádl Ferenc és Orbán Viktor Kalocsán

Ezer év előtt tiszteleg a főegyházmegye

A főegyházmegye millenniumi ünnepségsorozata már augusztus 15-én este megkezdődött: ezen a napon dr. Bábel Balázs a főszékesegyház búcsúján **pappá szentelt egy diakónust, immár az ötödiket ebben az esztendőben,** vasárnap, 18-án pedig a társszékhely, **Kecskemét nagytemplomában tartottak ünnepi szentmisét.** Kedden, augusztus 20-án a **Kossuth Rádió Kalocsáról élő adásban közvetítette a dr. Bábel Balázs által celebrált szentmisét,** amely így eljutott hazánk hívő és nem hívő lakosságához, emlékeztetve mindenkit városunk és egyházmegyénk ezer esztendejére.

Az ünnepségek csúcspontja e hét végére esik, amikor is szombaton, 24-én a **szabadtéri színpadon a dunapataji fiatalok előadják Vass Albert „1000 év a Duna partján" című drámai költeményét,** melynek megtekintése ingyenes.

(Folytatás a 4. oldalon!)

Azért a víz az úr

Tudtuk, hogy jön. Ezernyi jel figyelmeztetett: megváltozott a víz színe, szaga, sodrásának gyorsasága. A hatalmas felhőszakadások, a felső vízgyűjtő szakaszon megduzzadt mellékfolyók 1965 óta a legnagyobb árhullámot eredményezték Európa legnagyobb folyamán, a szépséges és méltóságteljes Dunán. S miközben fél szemmel Passau és Linz aggasztó híreire figyeltünk, a felbőszült Moldva szinte „fel-

Ünnepelt a környék is

A Kalocsa környéki települések augusztus 20-i ünnepségeiről készült összeállításunk az 5. oldalon olvasható, melyet a jövő héten folytatunk.

skőrös
sztéka

St **Legolcsóbban a Stefanusban!** St

Tanszer- és játékvásár óriási engedménnyel!

Füzetek, írószerek, tolltartók, táskák és ezerféle apróság, ami a tanévkezdéshez kell!

KALOCSAI TÉPSAP
Kalocsa és a Térség lapja
(LXX)

Mádl Ferenc és Orbán Viktor Kalocsán

Ezer év előtt tiszteleg a főegyházmegye

(Folytatás az 1. oldalról!)

– Ünnepségsorozatunk csúcspontja augusztus 25-e, ami nem véletlenszerű dátum – mondta dr. Bábel Balázs, Kalocsa-kecskeméti érsek – Ez főszékesegyháznak felszentelésének napja, ugyanis az e helyen épült négy templom közül az egyiknek éppen erre a napra esett a felszentelése. Azért éppen **1002-őt választottuk** az egyházmegye alapításának évének, **mert több könyvben is ezt az évet jelölték meg.** Magától értetődik, hogy **nem később történt az alapítás,** hiszen a pápától Szent Istvánnak koronát hozó **Asztrik megjutalmazásával nem várhattak** tíztizenöt évet. A másik dátum, **1009. nyilván az érsekség és nem az egyházmegye alapításának éve.**

Ezen a napon **Kalocsára várom a magyar nyelvterületek püspökeit, tehát nem csak a magyar katolikus püspöki kart,** hanem **Szerbia, Románia, a Felvidék és Kárpátalja** püspökeit is. Megtiszteli látogatásával egyházmegyénket **Mádl Ferenc köztársasági elnök úr, s várjuk Orbán Viktor volt miniszterelnököt és több más közéleti személyiséget** is a vasárnap 11 órakor kezdődő szentmisére. Ekkor nyitjuk meg a felújított **főszékesegyházi könyvtárat,** de ezen a napon biztonsági okokból a **nagyközönség által nem látogatható,** helyette a **kincstárt ajánljuk.** A plébánia úgy tervezi, hogy a mise után **népviseletbe** öltözött **kalocsaiak műsort adnak az oltárnál,** s létezik egy nagyszabású terv is arra, hogy a város lakói **általános vendéglátásban részesítik a hozzánk látogatókat.** Ezen a napon **bélyegkiállítást** rendeznek, ahol **bemutatják a millenniumi Kalocsa-bélyeget** – mondta dr. Bábel Balázs. Az egyházmegye főpásztora elmondta, hogy külön munkacsoport alakult az ünnepi rendezvények szervezésére és lebonyolítására, **de mindez nem lehet zavartalan a kalocsaiak megértése, türelme és segítsége nélkül.** Ezért arra kéri a varos lakosságát, **fogadják jó szívvel a hozzánk látogató vendégeket,** hogy szerte vigyék a világba Kalocsa, az itt élő emberek jó hírét.

– Az ünneplés hozzátartozik az emberi léthez, hiszen aki örökké csak dolgozik, sok emberi örömtől fosztja meg önmagát. Az ünneplés nem kicsapongást jelent, hanem **lelki feltöltődést.** Azáltal, hogy most **ezer évre tekintünk vissza,** ünnepünknek még bensőségesebbnek, nagyobbnak kell lennie. Fontos annak felismerése is, hogy **csakis az embernek van történelme.** A hangyák évmilliók óta végzik szorgos tevékenységüket, de semmit sem fejlődtek. **A történetiség hozzátartozik az emberi léthez.** Az egyén szeret emlékezni, nemzetünknek viszont kollektíven kell feldeizni múltunkat. Nem elég csak a pillanatnak élni, azon túl is kell látni, de csak **annak van reális jövőképe, aki a múltját is ismeri.** Remélem, ünnepségsorozatunk tudatosítja mindenkiben: **nem akárhol élünk hazánkban s erre büszkék lehetünk** – mondta beszélgetésünk végén dr. Bábel Balázs érsek.

X. Kalocsai Képzőművész Alkotótábor:

Egy generáció emlékei Kalocsáról

A Szent Imre templom Pellegrini Ének és Zenei együttesének műsorával nyitotta meg kapuit a Kalocsai Képzőművész Alkotótábor tagjainak idei munkáit bemutató tárlat a Városi Galériában.

A művelődési központ népművelő gárdája éppen tíz évvel ezelőtt határozta el egy olyan művészteleep létrehozását, amely fiatal képzőművészeknek, pályakezdő és művészeti főiskolás, illetve tehetséges amatőröknek biztosít kibontakozási és bemutatkozási lehetőséget. Először **Bukor Tibor kalocsai származású festőművész** vetette fel az alkotótábor ötletét, amely már csak azért is kedvező fogadtatásra talált, mivel a művelődési központ nem sokkal azelőtt fazekas alkotótábort, illetve **Paletta** néven az ifjú alkotóművészeket tömörítő stúdiumot szervezett. Az elgondolást tett követte, így jött létre **1993-ban az első Kalocsai Képzőművész Alkotótábor.** Az együtt alkotás öröme azóta is emlékezetes élményekkel, szívhez szóló művekkel gazdagította a város szellemi életét. **„A tíz év alatt Kalocsán született alkotások sohasem avulnak el, hiszen egy generáció emlékeit, benyomásait vetítik az utókor elé az ezredforduló kisvárosából"** – fogalmazott a mostani megnyitón **Asperján Istvánné igazgató.**

S bár a gárda összetétele az elmúlt évek során folyamatosan változott, az egy évtizeddel ezelőtt megfogalmazott cél még mindig változatlan: **a tábor tagjai a város hagyatékából táplálkozva hozzanak létre kalocsai és környékbeli alkotásokat, formálva ezáltal önnön személyiségüket, s gazdagítva a térség kultúráját.** Az idei alkotótábor tizenhat tagjának munkáit elnézve bizton állíthatjuk, hogy a közös munkálkodás eredményeként ismét egyedi, sajátos alkotások születtek. A művésztelepnek immár nem csak múltja, hanem jövője is van; erről tanúskodik a Városi Galériában megnyílt kiállítás is, amely az idei terméséből nyújt át egy csokorra valót az érdeklődő közönségnek.

Kalocsa-Kecskeméti Főegyházmegye
JUBILEUMI IFJÚSÁGI TALÁLKOZÓJA
Kalocsa 2002. augusztus 23-25.
2002. augusztus 24-én szombaton este
Kalocsán az Érsekkert szabadtéri színpadán a Kalocsai Érsekség 1000 éves fennállását megünneplő jubileumi rendezvényekre kerül sor.
19 óra 30 perckor a dunapataji Kodály Zoltán AMK. Zene- és Művészeti iskolájának tanítványai bemutatják
„1000 év a Duna partján"
című műsorukat.
Ezt követően szintén az érsekkerti színpadon

Utólagos falszigetelés falátvágással

Tégla, vályog és tömött falak falszigetelésének

SIMON és FIA
Villamosipari és klímatechnikai vállalkozás
Lakások, irodák klimatizálása
LG készülékekkel!
LG készülékek forgalmazása és szerelése (ablak, split, multi-split).
Elektromos kapunyitó rendszerek!
Épületek teljes körű villanyszerelési kivitelezése!
Simon Árpád Kalocsa, Dózsa Gy. u. 67. Tel.: 06-30/488-9012, 20/9578-816

KALOCSAI NÉPLA

Kalocsa és a környék lapja

(LXXXI) XIV. évfolyam 31. szám Megjelenik hetente Ára: 70 Ft 200

Megbecsülés a múlt szolgálataiért

Dr. Bábel Balázs érsek a „történeti" jelző használatáról

A közelmúltban kisebbfajta vihart kavart a magyar írott és elektronikus sajtóban Szalay Istvánnak, a Minisztertelnöki Hivatal politikai államtitkárának nyilatkozata arról, hogy a magyarországi egyházak definiálásakor el kellene hagyni a „történeti" megjelölést. A kibontakozó országos vitában megszólalt dr. Bábel Balázs, a Kalocsa-kecskeméti Főegyházmegye érseke is, aki kiállt a jelző további használata mellett. Hétfőn fogadta lapunk főszerkesztőjét, és lehetőséget kaptunk arra, hogy részletesebben is megismerhessük álláspontját.

– Miért fontos, hogy a „történeti" jelző megmaradjon a közbeszédben és a médiumokban?

– Két oldalról lehet megközelíteni ezt a kérdést. Az eddig történetinek nevezett egyházak részéről ez egy rangot jelent, megbecsülést, elfogadottságot a múlt szolgálataiért. A másik oldalról, nevezetesen az **úgynevezett kis egyházak** részéről pedig egy közös nevezőt, hogy tudnullik ha ezt eltörlik, akkor nincs különbség egy három évvel ezelőtt alapított vallási közösség, illetve egy ezer éve az országunkban lévő egyház között. Úgy gondolom, ez egy **nivellálás lenne, ami a kisegyházaknak előny, a nagy egyházaknak egyfajta értékvesztés.**

(Folytatás a 4. oldalon!)

Eddig négyen fulladtak vízbe

A Duna rendjére vi

Ha az ember csak a külsőségekre hagyatkozik, a Duna tükrén sikló elegáns motorcsónakot és a benne ülő vízirendőröket látva bizony hajlamos kissé arra, hogy irigyelje ezt a szakmát, hiszen legtöbbünknek egy motorcsónak csak egy álom, nekik pedig munkaeszköz, amellyel nap mint nap nekivágnak a rájuk bízott folyamszakasznak. Schäfer János rendőr hadnagy, a paksi vízirendészeti őrs parancsnoka szerint mindjárt más lenne a véleményünk, s talán a munkájukról alkotott idilli kép is megváltozna, ha mondjuk részt kellene vennünk egy több hete vízbe fuladt ember tetemének kiemelésén…

– A Du feladataink része, de n munkánk – őrs illeték Érsekcsan várig terje beleértve hosszúság hozzá tart lékágakat tok tekinte lönbség a rendőrség künk is jog ti cselekm vannak s rendészet Nyomozat a vizi jár ellen elkö nyek feld

Harta – Freifeld: ezernyi titkot rejt e táj

Szenzációs régészeti lelet Hartán

Néhány napja még az 51-es út rekonstrukciójához szükséges agyagot szállító pótkocsis teherautók robaja törte meg a kékesi út csöndjét, mostanra pedig ezek a monstrumok megfáradt óriásként pihennek a többhektáros föld szélén. Egymásba gabalyodó keréknyomok, dombokká tornyosuló humusz- és agyagkupacok, poros, kies határszél – igazi holdbéli táj.

Embernek nyoma sincs…

De, mégis. A távolban mocorgó apró pontok lassan emberré formálódnak. Kiderül, hogy még e leborotvált kopár síkon is bőven akad munka, nem is akármilyen. A szorgos kezek munkája nyomán több mint egy évezreddel ezelőtti titkokra derül fény. *(Folytatás a 6. oldalon!)*

A pénzintézet alkalmazottai is segíthettek a csalóka

Hamisított okirattal csal nyolcmillió forinto

Eddig példátlan ügyben még január végén tett büntetőfeljelentést a gyámhivatal vezetője egy, a városba csak nemrégiben költözött házaspár ellen. Ők azok, akik vélhetően részesei annak a csalásnak, amelynek eredményeként a tulajdonukban lévő, kis értékű családi házra 16 millió forint kedvezményes kamatozású bankköltsönt kívántak felvenni úgy, hogy sem munkahelyei, sem legális jövedelemmel nem rendelkeznek. A törvényellenes akciót így is csak félbeszakítani sikerült, m mazottai íratlan s kívül hag zésre is íratra 8 m pénzben

A törte hogy két kel köz millió for ra bankkö ve az ehh hatósági házaspár. lem nélk szóban s ugyanis n a meglév fedezete a 100 ez törlesztő ális az ad zött.

TOYOTA Kiskőrös

YARIS teljes választéka

2.420.000 Ft-tól

Nyitva tartás:
H-P 7-20 óráig
Szombat: 9-18 óráig
Vasárnap 9-14 óráig

MOF Kiskőrös Autó Kft. Izsáki út 13. Tel.: 78/414-135 www.mftoyota.hu

Mészáros Autóház Kft. az Ön márkakereskedője

(Folytatás az 1. oldalról!)

Megbecsülés a múlt szolgálataiért

Dr. Bábel Balázs érsek a „történeti" jelző használatáról

– Milyen előnnyel járt a katolikus egyház részére a „történeti" jelző használata?

– Ez olyan, mint a világörökség részének lenni. Kifejezetten előnnyel nem jár, nem konvertálható anyagiakra. Itt pontosan arról van szó, hogy **ha egy egyházi közösséget bevette tesznek, akkor mint humanitárius szervezet kedvezményeket kap.** Gondolom, ezért törekednek rá sokan a nem vallási profilú közösségek közül, hogy **elnyerjék ezt a címkét.** Azt hiszem, Németországban per is volt a scientológiai egyház ügyében s ezek a perek kiderítették, hogy ennek a leple alatt nagyon sok olyan kedvezményhez is hozzájutottak, amit nem lett volna szabad felvenniök, így az ügynek büntetőjogi vonatkozásai is lehetnek.

– Mit remélhetett az állami adminisztráció attól, ha e kifejezést akár a közbeszédből, akár a hivatalos nyelvezetből kiiktatják?

– Szalay államtitkár úrral telefonon beszélgettünk erről s ez egyfajta tisztázása volt az ügynek. **Azt nem mondta, hogy ez csak egy nyelvbotlás volt, de nem gondolta, hogy ennek ekkora visszhangja lesz.** A Magyar Nemzetben Páy Ádám tollából olvastam egy nagyon érdekes tanulmányt, amely filozófiailag közelíti meg a kérdést és ő a háttérből az SzDSz-nek egyfajta hatását látja ebben a kijelentésben, holott tudvalévő, hogy **Szalay úr az MSZP embere, és nem is foglalkozott eddig vallási témákkal, mert ő matematikus.** Ő maga mondta, hogy tájékozatlan vallási kérdéseiben, mint magánember sem hívő, legjobb tudomásom szerint az édesanyja az. Szegedi polgármesteri időszaka alatt korrekt volt egyházi és állami ingatlanok kezelésénél, az iskolaátadásoknál.

– Változott-e az államtitkár álláspontja a beszélgetés során?

– Igen, mert elmondta: **nem volt teljesen tisztában azzal, hogy a médiatörvényben ez hogyan szerepel.** Annyiban én is mentegetőztem, hogy úton voltam éppen egy tanyai kápolnához, amikor felhívott mobilon az egyik újság, így személyesen, ez nem hallottam a kijelentését, csak annak alapján reagáltam, ahogy a lap újságírója felidézte nekem a nyilatkozatot. **Csak azután állt kötélnek, amikor arról informált, hogy a püspöki kar elnökét nem találta, és nem sikerült kapcsolatba lépni Veress András püspökkari titkárral sem, de** már minden történeti egyház nyilatkozott a kérdésben. Akkor azt mondtam, hogy **más a teológiai, más a történelmi aspektus,** meg kell nézni, hogy egy egyház mit tett az ország érdekében.

– Mely egyházak tartoznak a történeti egyházak sorába?

– **A katolikus egyház a legnagyobb létszámú, a református egyház, az evangélikus egyház és a zsidó hitfelekezet,** mert ez utóbbit nem mondanám egyháznak, mert az „egyház" az kimondottan keresztény jelző.

– Korábban azt mondta, ez az ügy inkább csak a sajtó által felkapott hír, semmint valódi probléma.

– Most is így gondolom. **Szeretnék mindig a gyökerekhez visszamenni és kevésbé a felszínes megfogalmazásoknak és a felszínes dolgoknak irányába terelni a gondolatokat.** A fő gondom az, hogy az állam és egyház kérdésében **pusztán csak pragmatikusan foglalunk-e állást, mint II. József idejében, hogy ki kimutathatód hasznot hajt, azt fizetjük; vagy van egyfajta konvergálásunk nemzeti, lelki ügyekben, mert jóllehet szét vagyunk választva, de annyira nem élünk külön, hogy ne lennének közös céljaink. Az egyháznak külön kell választani az államtól, de nem a társadalomtól.** Problémám az, hogy egy materiális etikai alapon maradunk-e, ami annyit jelent, hogy manapság már csak **egyetlen motivációja van a jócselekedetnek, hogy adok-e pénzt,** és egyetlen bűn van, a korrupció.

Itt van a Czeizel-ügy, ami nem azért problematikus, mert emberi életet mentett, vagy nem mentett, hanem azért mert **pénzt kapott érte.** Én vele nem különösebben szimpatizáltam eddig, de itt abból a szempontból, hogy életeket mentett meg, az pozitív cselekedetnek számít. De őt most azért vádolják és büntetik, mert pénzt fogadott el. **Ma már szinte nincsen erény és bűn a pusztán pénzre fordítható motiváción kívül.**

– Mint főpap, ragaszkodik-e ahhoz, hogy a katolikus egyháznak a történeti egyházak között, illetve ezzel a jelzővel emlegessék?

– Mindenképpen szeretnénk, ha történeti egyházként szerepelnénk a médiumokban **és a közbeszédben. Abba is belenyugodnék, ha ehhez hozzátesztik, hogy hány éve vagyunk Magyarországon.** Nagyon banális példát mondok: a jobb söröknél kiírják, hogy ez vagy az a gyár 1780-tól van, s ha valaki ránéz, mindjárt tudja, hogy ez egy márkás dolog. De emelkedjünk feljebb: egy iskolánál ha azt mondják hogy a háromszázadik évnyitóját tartotta, az egészen más, mint amit két éve hoztak létre. Nekem az is jó, ha odateszik, hogy a **kétezer éves katolikus egyház, vagy az ezer éves magyar katolikus egyház, az ötszáz éves református egyház,** a tizenkét éves HIT gyülekezete.

– Az új kurzusban milyen esélyt lát az állam és az egyház együttműködésére?

– Nem telt el hosszú idő a kormányváltás óta. Eddig különösebb zökkenő nem volt, nem volt róla szó, hogy iskolánk ne kapnák meg a támogatást. Mindenesetre **ha a Szentszék és a magyar állam által kötött egyezséget becsülettel betartják, akkor nagy gond nem lehet.** Az más dolog, hogy **egy kormányzat gondolkodásában, érzületében közelebb áll az egyházhoz, vagy sem, tudniillik nem az egyház közeledik valamihez, hanem az egyházhoz közelednek, mert nagyon régi intézmény.** Ha valamelyik kormányt közelebb érezzünk magunkhoz, az a **programjuk miatt** van. Az előző kormányzat – igaz csak ígérte – **be kívánta vezetni az etika tantárgyat.** Szívből örültem volna, ha bekerül a tantervbe, nem pusztán azért, mert könnyebb lett volna bepéliteni, hogy az egyik gyereket etikára, a másikat hittanra oktatják, hanem önmagában. **A tudatlannak nincsenek vágyai, akit nem tanítanak meg egy etikus életre, a rendre, az nem is tudja követni azt, még ha szeretné is.** Ugyanakkor meg halljuk a mostani igazságügy minisztertől, hogy bővíteni kell a börtönöket. Az én véleményem az, hogy **ne bűnüldözők, bűnmegelőzők legyünk, hanem értékátadók és tanítók.** Bízunk és higgyünk abban, hogy **az ember nem csak a rosszra, hanem a jóra is hajlandó és a jóra való képességét az etika formální tudja, és célra vezet bennünket.** Olyan sötétség van most az emberi agyakban, hiszen **egyetlen szakmai tárgy sem képezi arra, hogy átfogó etikai kérdésekre adjon választ,** és erkölcsi motivációt nyújtson az embereknek – mondta befejezésül dr. Bábel Balázs érsek.

fordfocus
Sokféle autó van, de Ön miért ne járna a LEGMEGBÍZHATÓBBAL?
1 531 630 autó
3 456 TÜV-technikus
649 TÜV-szervizállomás
283 tesztnap
107 jelölt
1 nyertes
1. HELY TÜV-SPORTOZÓN
A német TÜV - az ipari és fogyasztási termékek minőségi standardjait ellenőrző és jóváhagyó intézet - felmérése szerint a megbízhatóság terén a Ford Focus áll az első helyen az 1-3 éves autók között.
LAST MINUTE
focus
Ünnepeljen velünk és mi az ünnep alkalmából megajándékozzuk egy klímával, vagy választhatja

Műanyag nyílászárók nyári AKCIÓJA
augusztus 31-ig az ECONORM kft-nél
Szabó tel.

Magyar Nemzet. 2002. júl. 22.

Sok a panasz a kábeltévére

Az Országos Fogyasztóvédelmi Egyesület (OFE) kiemelten foglalkozik a fogyasztók kábeltévés szolgáltatással kapcsolatos panaszaival, mivel az utóbbi időben számos bejelentés érkezett hozzájuk ez ügyben – közölte Ujlaki-Vátz László, a civil fogyasztóvédelmi szervezet szóvivője. Elmondta: az OFE júliusban országos felmérést készít mintegy ezer lakos megkérdezésével arról, hogy a fogyasztók mennyire elégedettek a kábeltévés szolgáltatókkal s a programcsomagokkal. (MTI)

Hevesben csökken a munkanélküliség

Az elmúlt egy hónapban az országos 1,8 százalékos átlagot jóval meghaladóan, 3,4 százalékkal csökkent a munkanélküliség Heves megyében – derül ki a megyei munkaügyi központ összesítéséből. Májushoz képest június végén 434-gyel kevesebb – összesen 12 427 – munkanélkült tartottak nyilván, ami 9,3 százalékos munkanélküliségi rátának felel meg. Ez ugyan két százalékponttal meghaladja az országos átlagot, de 6,1 százalékponttal alacsonyabb, mint az észak-magyarországi régió átlaga, a megyék rangsorában pedig a 10. legjobb eredmény. (MTI)

Nem lesz tanácsadó Dévényi Tibor

Nem lesz a Gyermek-, Ifjúsági és Sportminisztérium munkatársa Dévényi Tibor és ebben szerepe van az internetezőkről tett kijelentésének is – nyilat-

Státusfordulat

Kiss Péter: Azért kell változtatni, mert kevés a munkavállaló

Gondban van a kormány az Orbán–Nastase egyezmény felülvizsgálata kapcsán – derült ki tegnap este a Hét című műsor összeállításából. Korábban a szocialisták 23 millió romániai munkavállalóval riogatták az ország közvéleményét. Most viszont Kiss Péter munkaügyi miniszter azt állítja: azért van szükség a magyar–román egyetértési nyilatkozat felülvizsgálatára, mert nem érkezett elég külföldi munkavállaló.

Munkatársunktól

A magyar miniszterelnök 23 millió aktív korú romániai munkavállalót engedett a magyar piacra – mondta *Keller László* szocialista politikus a magyar–román egyetértési megállapodás aláírásakor. *Horn Gyula* volt miniszterelnök azt kérdezte: Milyen magyar kedvezmény az, amely 21 millió románnak is jár? Az Orbán–Nastase megállapodás szocialista megítélése akkor sem változott, amikor a polgári kormány évi 81 ezer főben húzta meg a külföldi munkavállalók számát. Mindenesetre áprilisig mindössze egyember jelentkezett a magyar munkaerőpiacon a státustörvényre hivatkozva, azonban *Kovács László* nem lehetett ilyen könnyen meggyőzni, mert azt nyilatkozta: az idénymunkások késő tavasszal, nyáron és ősszel fognak majd jönni.

Nos, ekkor sem érkeztek. A jelenlegi legfrissebb adatok szerint 180-an jöttek Magyarországra dolgozni a kedvezménytörvény keretein belül – derítette ki a Hét. A külföldiek, így a státustörvény kedvezményezettjeinek munkavállalási engedélyezését a területileg illetékes munkaügyi központok intézik. *Horesnyi Julianna*, a Csongrád megyei Munkaügyi Központ osztályvezetője elmondta: idáig tíz ilyen engedélyt adtak ki külföldiek számára. – Nálunk nem jelentkezett egyetlen ember sem, amióta az előző kormány megkötötte a megállapodást – mondta *Széll Imre*, a Szőregi Áfész elnöke. Most is ugyanazok dolgoznak náluk, mint korábban – tette hozzá. *Tóth Ferenc* gazdálkodó sem tartott attól, hogy a külföldiek elárasztják az országot. Sőt szerinte ennek az ellenkezője tapasztalható, az, hogy elfogytak a feketemunkások.

Kiss Péter

Németh Zsolt volt külügyi államtitkár továbbra is kiáll a státustörvény mellett. A Fidesz képviselője szerint az előző kormány azért támogatta a határon túli magyarok munkavállalását, mert az ő szociális-gazdasági hátterük lényegesen hátrányosabb, mint az anyaországiaké. *Kiss Péter* munkaügyi miniszter viszont most is bírálja az előző kabinetet. Igaz, a korábbiakhoz képest most másképpen érvel. Szerinte ugyanis olyan szigorúra szigorítják a munkásokat. A miniszter a Hét műsorában bejelentette: a szocialista kormány változtatni akar a státustörvényhez kapcsolódó munkaügyi szabályozáson annak érdekében, hogy a határon túlról könnyebben jöhessenek Magyarországra dolgozni. Szerinte azért kell a státustörvényt áttekinteni, hogy legyen lehetőség külföldieket Magyarországon alkalmazni akkor, ha az itthoniak köréből nem jelentkezik senki vagy a munkanélküliek közül már senki nem vállalja el a munkát meghirdetett fizetésért.

Történelmi egyházak: törlik az elnevezést?

Szalay István, a Miniszterelnöki Hivatal egyházi kapcsolatokért felelős címzetes államtitkára a kisegyházak kérésére eltörölné a történelmi egyház kategóriáját. Az érintett négy egyház hevesen tiltakozik ez ellen.

Jezsó Ákos

Szalay István szerint elsőként a médiatörvény módosításakor kellene elhagyni a kifejezést, amelyet a későbbi törvényalkotáskor már nem használnának. A címzetes államtitkár felhívta a figyelmet arra, hogy a lelkiismereti és vallásszabadságról, valamint az egyházakról szóló 1990. évi törvény nem tartalmazza a történelmi egyház kifejezést.

Bábel Balázs kalocsai érsek szerint a történelmi egyház kategória eltörlése sem teológiai, sem történelmi aspektusból nem fogadható el. Mint fogalmazott: az államtól nem lehet elvárni, hogy a teológiai érveket mérlegelje. Azt azonban el lehet várni, hogy megnézze: melyik egyház mit tett az országért.

Bölcskei Gusztáv püspök, a Magyarországi Református Egyház Zsinatának lelkészi elnöke elismerte: a kisegyházak által kifogásolt kategória jogilag nem értelmezhető, hiszen az társadalmi és történelmi súlyt jelez. Ennek ellenére furcsálja, hogy amikor Szalay náluk a múlt héten bemutatkozó látogatáson járt, erről az elképzeléséről nem tett említést.

Hafenscher Károly, a Magyarországi Evangélikus Egyház országos irodaigazgatója szintén a Magyar Nemzettől értesült Szalay teréről. Az irodaigazgató elfogadhatónak tartja azt a szándékot, hogy az egyházakkal foglalkozó új államtitkár odafigyel a kisegyházak érzékenységére is. Azt azonban már nem tartja szerencsésnek, ha az Orbán-kormány alatt általánossá vált történelmi egyház kategóriájának eltörlésével kezdené a hivatali tevékenységét.

Mint fogalmazott: a történelmi egyház kifejezés valós társadalmi támogatottságot és súlyt jelez. Azt mutatja, hogy a hazánkban évszázadok óta tevékenykedő négy egyházat nem lehet mondjuk a boszorkányegyházzal azonos kategóriába sorolni.

Hasonló véleményen volt *Tordai Péter*, a Magyarországi Zsidó Hitközségek Szövetsége elnöke is, aki szerint az egyházügyi államtitkárnak az ügynevezett szerzett jogokat nem kellene csorbítania, amit az állam és az egyház között aláírt alapszerződés is biztosít. Hozzátette: ha a kisegyházaknak valamilyen sérelmük van, akkor azt természetesen orvosolni kell.

Leállított luxustak

Erős kapcsolatok

2002. jún. 8
Kalocsai néplap – ból

Az ezeréves jubileum alkalmából

Sikeresek voltak a főegyházmegye pályázatai

A hitre és tudásra építve

A kalocsai érsekség alapítása ezeréves évfordulója tiszteletére a megyében működő saját és a rendi fenntartású óvodák, iskolák számára még az elmúlt esztendő végén **jubileumi pályázatot írt ki a Kalocsa-Kecskemét Főegyházmegye Érseki Hatósága**. A közel féléves előkészítő és szervezőmunka meghozta gyümölcsét. A pályázatokon és a vetélkedőn **13 intézményből több mint 500 gyermek vett részt 42 felkészítő tanár irányításával**. Az Egyházmegyei Katolikus Iskolák Főhatóságának munkája nyomán a versenyek és pályázatok lebonyolítója **a győzteseket és a felkészítő tanárokat Kalocsára, az érseki székhelyre hívta meg ünnepélyes eredményhirdetésre**. A színvonalas ünnepségen **dr. Bábel Balázs**, a főegyházmegye érseke mondott köszönetet a nevelőknek, és méltatta a diákok munkáját, majd **értékes jutalmakat és okleveleket adott át a helyezetteknek**.

A hét témakör – **az egyházmegye területén épített emlékek felkutatása, történelmi verseny, vers- és prózaíró pályázat, rajzpályázat, színjátszó találkozó és versmondó verseny** – egészében átfogta az egyházmegyében mindenkor jelen lévő katolikus szellemiségű művészeti és kultúrtörténeti nevelést. Erre utalt a főpásztor is az eredményességet méltató beszédében. Útravalóul egy piarista ének gondolatait idézte föl a díjazottaknak: „... a hitre, a tudásra, szépéletre, jóra... vezessenek tanáraitok a jövőben is.

A díjazottak között volt a kalocsai Nagyasszonyunk Katolikus Általános Iskola és Gimnázium három diákja is. A vers és prózaíró pályázat vers kategóriában **első helyezést ért el Maár Irisz** (képünkön), akinek felkészítő tanára **Jakabné Csóti Csilla**, és ugyanebben a **kategóriában második lett Taskovics Dorottya**, akinek felkészítő **tanára Vastagh Erzsébet**. Második helyezést ért még el a rajzpályázaton **Fehér Renáta**, akinek felkészítő tanára **Prágerné Hermann Zsuzsanna**. Gratulálunk!

KALOCSAI NÉPLAP

Kalocsa és a környék lapja

KALOCSA VÁROSÁRT DÍJ

am 27. szám Megjelenik hetente Ára: 70 Ft 2002. július 5.

támogatás is kell

je a kalocsai paprikának?

t több mint tíz évben jelentősen megváltozott Magyarország és sége emblematikus fűszernövényének, a paprikának helyzete s gjelentősebb termeltetési és feldolgozási feladatokat ellátó Kalo- . A cég vezérigazgatóját, dr. Lakatos Lajost arra kértük, foglalja gi folyamatait, vázolja a jelenlegi helyzetet s vessünk egy közös ó izgalmas jövőre is.

a- ó- k ri

örleményből fele-fele arányban részesedett a két körzet. Később megszűnt a monopólium, több feldolgozó is színre lépett, számuk elérte a 25-30-at. Visszaestek a piacok, visszafejlődtek az állami cégek, a szegedi feldolgozót felszámolták.

(Folytatás a 2. oldalon!)

Harang- és papszentelés Kalocsán

Zúghatnak új harangjaink

Vasárnap délelőtt tüneményes nyári verőfény köszöntötte mindazokat, akik az új évezred első harangszentelésére gyülekeztek a Főszékesegyház előtt, s egyben tanúi akartak lenni az emberek életében nagyon ritkán ismétlődő izgalmas mozzanatnak, a harangok beemelésének. Az előkészületek már szombaton megkezdődtek: az emelést végző zombai Ker-Zo cég Kato-Berger daruja kiemelte a tornyokból a beemelést esetleg akadályozó berendezéseket.

A több mint ezer fős tömeg fél tízkor utat engedett annak a **nyolcvan papnak és asszisztenciának,** valamint több mint húsz kispapnak, akik **dr. Bábel Balázs kalocsa-kecskeméti érsek** és **Szeghalmi Ambrus plébános** vezetésével érkeztek a térre, a virágkoszorúval ékített harangokhoz.

A szertartás Szeghalmi Ambrus plébános szavaival kezdődött, aki elmondta a harangok öntetésének rövid történetét és köszönetet mondott az adakozók nagylelkűségéért, majd felhangzottak a kalocsai származású Moretti Gemma ez alkalomra írt versének strófái.

(Folytatás a 4. oldalon!)

locsai kórházban

yán szurkálta halálra élettársát

A tettes önként jelentkezett a rendőrségen

a szömyű helyszíntől, az ajtó előtt pedig egyenruhás rendőrök vigyáztak, hogy illetéktelenek ne jussanak be. A körterem előterében lévő étkezőasztalok egyikénél a Bács-Kiskun megyei Rendőrfőkapitányság Életvédelmi osztályának munkatársaiból alakult **helyszínelő bizottság** vitatta meg a szemle feladatait, majd **digitális fénykép- és videofelvételeket készítettek az áldozatról és környezetéről.** Ezt követően kerülhetett csak sor az alaposan dokumentált, részletes vizsgálatra, amely kiterjedt szinte mindenre. Fényképek rögzítették a **holttest helyzetét,** a környezetében talált tárgyakat, a sebek elhelyezkedését.

(Folytatás a 3. oldalon!)

Kalocsa és környéke kitűnő tanulói

6. oldal

Újra iskolaváros lehet Kalocsa?

Vasárnap ünnepélyes keretek között **vehették át diplomájukat** az első, négyéves levelező alapképzésben részesülő hallgatók a Városháza dísztermében. A **Dunaújvárosi Főiskolával** „tagintézmény" korában kötött megállapodást a város önkormányzata, amikor még a Miskolci Egyetem Főiskolai kara volt. Azóta önálló főiskolává vált, és a felek az együttműködés továbbfejlesztésének lehetőségét fontolgatják. Először másoddiplomás képzés indult mérnökök részére, majd felsőfokú végzettséggel rendelkezőknek, és négy éve sor kerülhetett a levelező tagozatos alapképzés megvalósítására is.

„Közgazdász gazdálkodási szakon" – ez szerepel a vadonatúj diplomákban, és a végzősök pontosan tudják, a kalocsai konzultációs központ milyen nagy segítség volt abban, hogy a családi költségvetésben mára tetemes beruházást jelentő felsőfokú tanulmányokat helyben végezhették el.

(Folytatás a 4. oldalon!)

Szuperhétvégére invitálnak a motorosok

E hétvégén ismét benépesül a kalocsai reptér, felbőgnek a motorok, csikorognak a kerekek. A verseny egyik favoritja a kalocsai Pirisi Richárd, aki tavaly megnyerte az országos bajnokságot. Reméljük, idén sem lesz másként…

A Kaloring M.S.E. július 6-7-én motoros szuperhétvégét rendez a kalocsai reptéren. Legutóbb április 21-én bőgtek fel a motorok: akkor kaszkadőr show, egykerekezés, gumifűtöltetés és repülőgépes utasrepültetés színesítette a programot. A mostani verseny során eldől, hogy ki lesz a Nemzetközi Supermoto és a Gyorsasági Országos Bajnokság legjobbja, s kiderül az is, ki viszi haza a Nemzetközi Veteránt, valamint a SAS Kupát.

(Folytatás a 2. oldalon!)

Kiskőrös

s választéka

000 Ft-tól

7-435 www.mftoyota.hu

Harang- és papszentelés Kalocsán

Zúghatnak új harangjaink

(Folytatás az 1. oldalról!)

Dr. Bábel Balázs érsek megszentelte és incenzálta („megfüstölte" – A szerk.) az új harangokat, majd krizmával (szentelt olaj és szentelt balzsam keveréke, amely jó illatával a gyógyulást szimbolizálja, egyben hangsúlyozza a szentelés magasztosságát – A szerk.) félkente a harang, két óra múlva pedig már együtt kondult a kettő. Mindazok, akik már hallották, egybehangzóan mondják: gyönyörű bársonyos hangjuk mond köszönetet mindazoknak, akik segítettek abban, hogy oly sok év után újra hívja az élőket, oszlatja a felhőket, siratja a halottakat, reményeink szerint az idők végezték. Legyen szerencsé-

Dr. Bábel Balázs érsek incenzálja az új harangokat

jelen lévő kispapokat.

A téren lévő egyre gyarapodó tömeg viszszafojtott lélegzettel figyelte, ahogy a virágfüzérés, 1450 kilogrammos kanonoki harang lassan felemelkedik a földről, átúszik a kéklő égbolton, háttérben az érseki palota aranysárgán ragyogó épülettömbjével, majd a daru szinte hihetetlenül precíz manőverei beemelik a déli torony ablakán, a toronyban pedig az ellenirányban mozgó gém és a belül lévő kötélzet segítségével a helyére illesztették. Ugyanilyen gondosággal került sor a másik harang elhelyezésére is.

A beemelés utolsó pillanatai

12 óra 5 perckor megszólalt az elsőként behelyezett nagysebb a sorsuk, mint egykori tizenhat mázsás káptalani Szent Pál nagyharangunké, amelyet a második világháborúban a rekvirálás befejezése előtt egy nappal vittek el és nyelt el a háború mohó olvasztótégelye.

Van, amikor minden összejön!
Kisebb gondunk is nagyobb annál, hogy a részletekkel törődjünk!
Pedig néha nagyon sokat segítene.
Intézményünk a nehéz pillanatokban is megoldást kínál.

Teljes körű temetkezési szolgáltatás
esetén 10% kedvezményt adunk.
Ezen kívül kötészetünk széles választéka várja.

Kommunális Intézmény ► Keresse

Igazi sajtkukacok

Június 17-én kezdődött, és az elmúlt héten, június 28-án ért véget az Ifjúsági Házban a már hagyományos Sajtkukac tábor. A szervezők ezúttal is színes, változatos programot állítottak össze a gyerekeknek.

Az évek óta megrendezésre kerülő tábor sikerét jelzi, hogy idén a szülők (el)várták, sőt kifejezetten kérték a tíznapos program megszervezését. A szülők és a gyerekek is szívesen vették az egész napos elfoglaltságot jelentő tábori életet, amely a 6-10 éves korú izgő-mozgó csöppségeknek biztosított tartalmas szórakozási és kikapcsolódási lehetőséget.

Az iskola befejeztével visszatérő gondot jelent a szülőknek, hogy kinek a felügyeletére bízzák a gyerekeket. Marad a jól ismert „kulcsos" megoldás, a nagyi gondoskodása, vagy a tábor, persze csak akkor, ha van ilyen… Szerencsére a művelődési központ szervezőgárdája idén is gondoskodott a tábor megszervezéséről, s jó előre kigondolták a programokat. Embert próbáló feladatot vállaltak magukra, hiszen a „Sajtkukacokat" nem könnyű úgy kordában tartani, hogy mindeközben a felügyeletet ellátó felnőttek és a gyerekek is jól érezzék magukat.

Zsombori Zsuzsa és Tóth Emese ezúttal is igyekezett otthonos légkört teremteni, érdekes programokat szervezni éppen azért, hogy a táborlakók jól érezzék magukat a tíz nap alatt. Nem pusztán amolyan „gyermekmegőrzésről" van szó, ahová a szülők reggel beadják, majd a munkaidő leteltével elviszik gyermeküket, hanem komplex foglalkozásról, amelynek keretében a kicsik megtanulnak nemezelni, méhviaszból gyertyát önteni, gyöngyöt fűzni, sógyurmázni, a különféle vetélkedők pedig a gondtalan játék örömét hivatottak megőrizni. A programban révbérpusztai kirándulás és uszodai kiruccanás is szerepelt.

Újra iskolaváros lehet Kalocsa?

(Folytatás az 1. oldalról!)

Az egybegyülteket üdvözölte **dr. Meszlényi Rózsa**, a főiskola Közgazdasági Intézetének igazgatója, majd a fogadalomtételt követően **dr. Kiss Endre** főigazgatóval együtt átadták a diplomákat. A friss közgazdászoknak gratulált **Török Gusztáv Andor polgármester** is.

Mészárosné Szabadi Amália búcsúzott évfolyamtársai nevében az Alma Mater-től, ezt követően **dr. Kiss Endre** köszöntötte a végzetteket. Beszédében a Kalocsával kötött megállapodást első lépésnek nevezte azon az úton, amely remélhetőleg **egy kalocsai** [illegible] kola műsora, amelyben Kerekesné Geri Zsuzsanna, Vízi Melinda és Kerekes Fanni voltak a közreműködők, és a szava- való, Sebők Judit, aki a Dózsa György Szakközépiskola tanulója.

És íme, a friss közgazdászok névsora: Garajszki Magdolna, Gelencsér Mihályné, Illésné Greksa Nóra, Judik Hajnalka, Mészárosné Szabadi Amália, Pataki Kálmán, Pintér Judit, Ranga Ildikó, Schauer Tamás, Serényi Bernadett, Serényi Márta, Tapolcsányi Ágnes, Tóth Szilvia, Vékony Tímea, Virág János.

Dunaújvárosban vette át diplomáját az évfolyamról: **Garaja Judit**, [illegible]

KALOCSAI NÉPCA

Kalocsa és a környék lapja

(LXXXI) XIV. évfolyam 25. szám Megjelenik hetente Ára: 70 Ft 20

„Nyitott vagyok minden emberi gondolatra”

Beszélgetés a televíziós bibliaórákról

Modern világunk újfajta lehetőséget teremtett a világ legismertebb irodalmi művének, a Bibliának megismerésében és magyarázatában. A tévé segítségével hatványozottan megnövekedett az érdeklődés a Biblia iránt. A Kalocsa-Kecskemét Főegyházmegye érseke ezt ismerte föl, s kezdte meg a ma már közkedvelt – hetenként a Kalocsa TV-ben közvetített – „bibliaórák” tartását. (Legutóbb a tévé munkáját oklevéllel is megköszönte az egyházmegye főpásztora.) Az idei befejező adás alkalmával az érsek arra kérte a tévé nézőit, hogy postai levelezőlapon írják le véleményüket, észrevételeiket, és javaslataikat, és juttassák el az érsekség címére. Rövid beszélgetésünk dr. Bábel Balázssal, az egyházmegye főpásztorával a kérésén alapszik.

– Miért kezdte el érsek úr a Biblia magyarázatát? Eddig erre nem volt példa.

– Elődeim valószínű azért nem csinálták, mert nem volt tévéadás. Egyébként – el kell mondanom – a püspökök kötelessége a tanítás. A tévé, mint új közlési, csevegő műsorforma vezetett rá, hogy a gyerekek tanításán túl a felnőttekkel is beszélgessünk a Biblia tanításairól.

(Folytatás a 4. oldalon!)

Ünnepi állománygyűlésen búcsúztak a parancsnoktól

Negyven év a haza szolgálatában

Legtöbbünk számára csak egy csúf páncélszörnyeteg, a harckocsi Cserháti Ákos alezredesnek, a Magyar Honvédség 1. számú Kijelölt Állandó Raktárának parancsnoka, egyben a helyőrség-parancsnoka számára egy életen át tartó szerelem. Szerinte szépek, kecsesek és igen hatékonyak, még-ha ez utóbbi képességüket harchelyzetben igen nagy szerencsénkre csak a világ távolabbi szegleteiben bizonyíthatják. Errefelé ugyanis elegendő fenyegetésnek tűnik, ha a raktárban őrzött páncélosok csöveit a jobb helykihasználás céljából mondjuk a varos felé fordítják, máris nagy lesz a riadalom…

Hétfőtől kezdve Cserháti alezredes számára rítkábban adódik, hogy kedvenceit, az alakulótér piedesztálján magasodó legendás T-34-est, vagy a depókban sorakozó T-55-ösöket végigsimogassa tekintetével. Ezen a napon ugyanis a Miskei úti laktanya ez alkalomra szépen kicsinosított színháztermében ünnepi állománygyűlésen olvasták fel a KÁR katonái és tisztjei, valamint az előljárók és fegyverbarátok jelenlétében azt a parancsot, amely negyven évi becsületes szolgálat után nyugdíjba helyezte a népszerű parancsnokot egyúttal kinevezte Zörgő István őrnagyot a KÁR új parancsnokává. 1963. szeptember 13-tól 2002. június 17-ig Rétság, Szentendre, Szabadszállás, Kiskőrös, Budapest, Kalocsa, Szabadszállás,

(Folytatás a 3. oldalon!)

Kerékpárút épül Dunapataj és Sz

Kalocsa 48 millió f nyert fejlesztés

Kalocsa 48 millió forintot nyert az idén márciusban a megyei területfejlesztési tanács által kiírt pályázaton. A célelőirányzati pályázat nevesített céljai között szerepel, hogy mérsékeljék a társadalmi, gazdasági egyenlőtlenségeket és segítsék a Széchenyi tervben szereplő célkitűzések megvalósítását, ugyanakkor lehetővé tegyék a nemzetközi pénzügyi források bevonását. A területi fejlesztési célú támogatásra elkülönített 134 millió forintból Kalocsa jelentős összeget nyert el, de a céltámogatási decentralizált alapból is hétmillió forintot kapott intézményfelújításra, pedig ennél a pályázatnál csupán 20 millió forint volt a keret. Solt, Hajós és Dunapataj önkormányzata külön-külön is 10-10 millió forint feletti összeget nyert, mely összeget a települések elsősorban utak, járdák épít ra fordítják ebből a for nagyközsége kötő kerékp Az öregcse zat 400 ezer lődési oth bővítésére, n benedeki h ekkora össze védőnői re kapott. Az és a vállalk pályázaton a lió forintot vízbázisának locsai önkor ből a keretb tot kapott a kötőútjának amelyhez a tős önerőt k A kalocsai k re elosztva millió forint tézميnyek s nek megteres

TOYOTA

2002 YARIS

teljes választéka

2.420.000 Ft-tól

Nyitva tartás:
H-P 7-20 óráig
Szombat: 9-18 óráig
Vasárnap 9-14 óráig

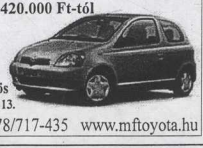

M+F Autó Kft.

Kiskőrös
Izsáki út 13.

Tel.: 78/717-435 www.mftoyota.hu

10. évi JUBILEUMI M
Új műsorral szeretettel várja Önt és kedves csa
EÖTVÖS CIRKUS
Kalocsán, a vásártéren június 28-
Kalocsai vendégszereplése idejére jub
az Eötvös Cirkusztól!
Egyet fizet! - Kettőt
1 jeggyel 2 személy tekintheti meg mú
(Csak a középülésre érvényes, tiszteletjegyre nem
Egy családi tradíció egyedüli örököse, MINKET
Van MÁÁÁSIK!!! A legenda
Díj. Eötvös Gábor fajzai-díjas zenehoké
A MONTE CARLOI és MASSY cirkuszfesztivál nyertese
Cirkuszpromdom elődje. Légtornász emse, macaco m
Tell Vilmos mutatvány. A repülő argentin g
Fakir, humor, flatalság, szépség, lávány, MEG
Előadások időpontjai:
június 28-án, pénteken 18 órakor, június 29
15 és 18 órakor, június 30-án, vasárnap
Jegyek elővételben is kaphatók a cirkusz p
vagy telefonon megrendelhetők a 06-30/2
telefonszámon. Pénztár nyitás: de.10 ó
Kellemes szórakozást kívánunk önnek é

Beszélgetés a televíziós bibliaórákról

(Folytatás az 1. oldalról!)

Jézus a felnőtteket tanította, a gyerekek fejét megsimogatta. Amikor '99-ben elkezdtem a bibliaórákat, a **Szentháromság évét tartottuk**, s arról szóltam. A következő esztendőben – ha visszaemlékezünk mindenki az apokaliptikus világvégéről beszélt. Ekkor **elővetem a Jelenések könyvét és abból bizonyítottam, hogy a világnak nem lesz vége.** Majd a **zsinatunk munkájának kommentálására** fordítottam az időt. Ebben az esztendőben pedig **bibliamagyarázatom középpontjába a tízparancsolat került**, és arra törekedtem, hogy az intelligencia és a közvélemény számára közérthető formában vigyem közel a bibliakutatások korszerű eredményét.

– Ősztől, az újabb évadban a Biblia melyik könyveinek magyarázatával folytatja?

– Én a **Bibliát szent könyvnek tartom, és hiszek benne, hiszem a tanítását.** Nem véletlenül a témakörből doktoráltam. Tudom viszont, hogy az én tudásom is kicsi ahhoz az irodalomhoz képest, mely a Biblia köré felépült. Célom mégis az, hogy **úgy tanítsak belőle, hogy az a mai életben mindenki számára konvertálható legyen.** Egyelőre **maradok az őszövetségénél**, de hangsúlyozom, úgy magyarázom a Bibliát, hogy ne az én téziseimet bizonyítsam benne, hanem a **Biblia szellemét vigyem a mai ember szellemisége közelébe.** Akik nézték, hallgatták az adásokat, ismételten kérem, **írják meg véleményüket, tegyék meg észrevételeiket** és javaslataikat. Én **nyitott vagyok minden emberi gondolatra**, és jó, ha tudom, milyen mélységben kell a Biblia társadalmi tanításában elmennem a jövő esztendőben.

e-c

Népművészetünk és társadalom

Az ezeréves Kalocsa sorozat keretében – népművészetünk átfogó témaköréből – az elmúlt héten második előadását tartotta meg **Romsics Imre múzeumigazgató.** A népművészetben járatos, azt szerető és tisztelő érdeklődők most sem csalatkoztak. Igazán életszerű, tudományosan tényekkel, érvekkel alátámasztott **másfél órás előadásban** hű képet kaptak a kalocsai népművészetet befolyásoló **társadalmi hatásokról.**

Kalocsa népművészetének kialakulásáról, fejlődéséről többféle szakirodalomból, tudományos dolgozatokból tájékozódhat az érdeklődő. Romsics Imre etnográfusi előadását azzal vitte közel hallgatóságához, és tette egyértelműen érdekessé, mi több tudományosan is hihetővé, hogy **beleszőtte családja és területen szerzett több generációs, szinte zsigeri ismereteit.** Jó előadókészségén túl, nem véletlenül nyűgözte le a hallgatóságát azokkal az ismeretekkel, majd az abból levonható következtetésekkel, melyek tényként fogadhatók el Kalocsa népművészeti értékeinek iparművészetté válásában. Az már csak ráadás volt, hogy a **régen elfeledett „hírős" író, pingáló, varró lányok, asszonyok múltjából**, életéből **„jófűzű pletykákat" tudtunk meg.** Érdekfeszítő és izgalmas része volt **Romsics Imre** előadásának **„Kalocsa népművészeti virágkora"** kialakulásának bemutatása. Talán manapság is elkelne egy **Gábor Lajos-féle elkötelezett ember**, aki ismét a **csúcsra vinné a híres kalocsai népművészet minden ágát**, jövedelemhez segítve ezzel sok-sok hozzáértő leányt és asszonyt.

Várjuk az etnográfus szerző e tárgykörben megjelenő hézagpótló munkáját. Nagy szükség van rá.

B.F.

Jubilált a Zöldfa utcai óvoda

Az elmúlt héten ünnepelte fennállásának harminceves évfordulóját a Zöldfa utcai Óvoda. A jubileum alkalmából egészhetes programsorozattal örvendeztették meg a gyerekeket.

Sok minden történt azóta, hogy harminc évvel ezelőtt – az egykori Pap-kert helyén – megkezdte működését az újonnan épült intézmény, eleinte mindössze három csoporttal. Az egy óvoda-egy üzem mozgalom keretében a város akkori vezetése elsősorban a lakótelep közelsége miatt döntött az óvoda létesítése mellett. Harminc évvel ezelőtt **elsősorban anyagi megfontolásból nem épült tornaterem; ennek hiánya máig érezhető.** Időközben sok tornaeszközre tett szert az óvoda, ezek megfelelő használata, tárolása pedig a tornaterem hiánya miatt egyelőre nem megoldott.

A múlt heti ünnepségen az intézmény dolgozói felidézték a három évtizeddel ezelőtti indulást, megemlékeztek az óvónők és a szülők munkájáról. Manapság olyanok iratják be gyermekeiket a Zöldfa utcai oviba, akik maguk is ide jártak annak idején. Miként a rövid történeti áttekintésből is kiderült, a harminc év alatt sok minden történt, az óvónők hivatástudata, gyerekek iránti szeretete azonban változatlan. Az egyhetes rendezvénysorozat kellemes kikapcsolódást jelentett szülőnek, gyermekeknek egyaránt.

STOP AUTÓSISKOLA
tanfolyamokat indít július 7-én
A, B, C, D, E és segédmotor kategóriákban.
Elsőségű tanfolyam is indul.
Valamint szaktanfolyamok jelentkezéstől függően folyamatosan indulnak ADR, TIR, KKSZ, nehéz- és könnyűgépkezelői kategóriákban.
Részletfizetési kedvezmény!
Jelentkezéseket várjuk: személyesen a „STOP" Autósiskola, Kalocsa, Tomori utca 63. sz. alatt, vagy telefonon a 462-646, 06-30/9538-909-es számokon.
Diákoknak 5%

Fényképes TÁRSKERESŐ KLUB és házasságközvetítő iroda minden korosztálynak, programokkal, kiránduláskkal!
Telefon: 78/462-420/10-es mellék

Szakorvosi szemvizsgálat előjegyzéssel!
vicai optika Látszerész szaküzlet
Kalocsa, Szt. István király út 37.
Telefon: 78/465-420
OPTIKAI ÉS SZOLGÁLTATÁSÉRT
Rendel: dr. Andriska Marietta szemészfőorvos (Szo 10-12-ig)
dr. Kövecs Ágnes szemészfőorvos (H 15-18-ig)
Előjegyzés és információ személyesen vagy telefonon: 78/465-420
SZTK szelvény beváltás, kontaktlencse ápolószerek árusítása!
MINŐSÉGI NAPSZEMÜVEGEK és KERETEK NAGY VÁLASZTÉKBAN!

EMIKA
ELEKTROMECHANIKAI RT.
Bérmunkát v
- porfestésre
Érd.: Réz László
marketing ov-nél
- rajz
és p
Érde

A KALOCSA-KECSKEMÉTI KATOLIKUS FŐEGYHÁZMEGYE EZER ÉVES JUBILEUMA

MILLENNIUMI ÜNNEP

Alkalmi kiadvány | Porta Egyesület | 2002. augusztus 25.

A Kalocsa-Kecskeméti Főegyházmegye millenniumára

Szent István királyunk ezer évvel ezelőtt keresztény európai államot álmodott. Olyan államot, amelynek nem kell tartania attól, hogy más népek magukba olvasztják. Olyan államot, amely elég erős, hogy népét megtartsa. Ez az állam ma itt van, bizonyságul, hogy István terve valóra vált.

Szent István elszántsága, határozottsága bölcs türelemmel, kora szellemiségének mély megértésével párosult. Intelmeiben olyan erkölcsi és állambölcseleti igazságok rejlenek, amelyeket mi, mai utódai is megszívlelhetünk. Büszkén valljuk, hogy befogadó nemzet vagyunk, ahol az ideérkező más nemzetiségűek akár beolvadva, akár nyelvüket és kultúrájukat megőrizve tették gazdagabbá országunkat.

Egy magát erősnek tartó ország valódi erejét az ilyen cselekedetek mutatják meg igazán. A gyenge fél s félti azt a keveset, amije van. Az erős ellenben tudja: az új értékek által még szilárdabbá válhat, mert gazdagabbá teszi, és a gazdagság erőt ad.

Az ebben való hit erősíti a nemzetet erkölcseiben, öntudatában, nemes szándékaiban és ezektől vezérelt cselekedeteiben. Szilárd támasz abban, hogy szerényebbek legyünk az európai kultúra gazdagításában.

Mádl Ferenc
köztársasági elnök

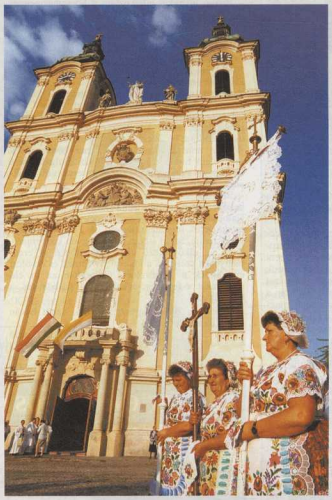

Excellenciás és Főtisztelendő Bábel Balázs Érsek Úrnak!

STAATSSEKRETARIAT

Kelt a Vatikánban, 2002. június 11-én

Excellenciás és Főtisztelendő Érsek Úr!

Imáimban egyesülök a Főegyházmegyével, kérve a jó Istent, hogy a millenniumi ünnepségek során a papság és a hívek egyelemben bővelkedhessenek, megerősödve a hitben, a szeretetben és a keresztény tanúságtételben.

Fogadja Érsek Úr őszinte tiszteletem kinyilvánítását.

Igaz híve az Úrban

Angelo Sodano
Bíboros Államtitkár

Egyenrangú félként, egymást megbecsülve

Endre Sándor

A Bács-Kiskun Megyei Önkormányzat számára is kiemelkedően jeles ünnep a Kalocsa-Kecskeméti Főegyházmegye megalakításának ezer éves évfordulója. A mögöttünk álló millenniumi esztendő kiváló alkalom volt arra, hogy közösen értékeljük, újragondoljuk a megyei önkormányzat és a történelmi jelentőségét és jövőformáló súlyát tekintve meghatározó szerepet betöltő katolikus egyház kapcsolatának jellegét, a közös célokat és eredményeket, s hogy megerősíthessük azokat a területeket, amelyeken azonos értékrend mentén, még szorosabban működhet együtt állam és egyház.

Ennek a kapcsolatnak számos eleme van. Hiszen a megyében munkálkodó egyházak és felekezetek nem csak kiemelkedően fontos közösségalakító tényezői a társadalomnak, de számottevő kulturális, nevelési-oktatási és szociális-egészségügyi tevékenységük révén ezer szállal kötődnek a megyei önkormányzathoz is. A maguk sajátságos intézményés kapcsolatrendszerén keresztül azokat is meg tudják szólítani, akikhez az állam nem, vagy csak nehezen jut el. Támogatásuk tehát bizonyos szempontból erkölcsi kötelességünk is.

A Bács-Kiskun Megyei Önkormányzat és a Kalocsa-Kecskemét Főegyházmegye kapcsolata széleskörű, és példaértékűnek tekinthető. A katolikus egyház oktatási, közművelődési, szociális, idegenforgalmi,

folytatás a 2. oldalon

Bábel Balázs átveszi a Bács-Kiskun megyéért díjat

Ünnepi program

2002. AUGUSZTUS 24. SZOMBAT
19.30 óra 1000 év a Duna partján
Jubileumi emlékműsor, előadja: Dunapataji Kodály Zoltán AMK
21.00 óra Jubileumi koncert
Előadja: a Pellegrini Ének- és Zenekar
Helyszín: Kalocsa, Érsekkert, Szabadtéri Színpad

2002. AUGUSZTUS 25. VASÁRNAP
9.00 óra Szentségimádás
Helyszín: Zárdatemplom
11.00 óra: Jubileumi hálaadó szentmise
Helyszín: Szenthároméság tér

A Főegyházmegye köszöntése

Paskai László

Tisztelettel köszöntöm az alapításának ezredik évfordulóját ünneplő Kalocsa-Kecskeméti Főegyházmegyét. A jeles alkalommal együtt örülök a Főegyházmegye érsekével, papjaival és híveivel.

Egy évezreden keresztül sok eredmény és próbatét kapcsolódott a Főegyházmegye történelméhez. Az alkotás mellett a próbatétek után tudott megújulni és tudott jövőt építeni. A Főegyházmegye területén élőkért sokat tettek a mindenkori kalocsai érsekek vallási, kulturális, erkölcsi, társadalmi javáért. Az előforduló alkalom arra, hogy feleleveníte és elmélyítse a múlt értékeit, egyben biztatást és bátorítást adjon a jövőre.

Szívesen emlékszem vissza a Kalocsán eltöltött éveimre. II. János Pál pápa 1982. április 5-én nevezett ki utódlási joggal coadiutornak (magyarul: segítőnek) Lijas József érsek mellé. Ezt a feladatot töltöttem be 1987. március 3-ig, amikor a pápa esztergomi érsekké nevezett ki. A Főegyházmegyéről nagyon jó benyomásokat szereztem. Buzgó és áldozatkész papokkal találkoztam, akik minden akadályoztatás, még börtönbüntetés ellenére is hűségesen teljesítették szolgálatukat.

folytatás a 2. oldalon

Múltidézés és előretekintés

Szent István király „Tartományait 10 püspökségre osztotta, az esztergomi egyházat a többiek fejévé és felügyelőjévé tette. S mivel az okos fejedelem ismerte a koronát hozó Asztrik vallásosságát, őt a főpapi méltóság süvegével ékesítve kánoni választáson felmagasztalta, s a kalocsai püspökség méltóságát ráruházta". Így tudósít Hartvik püspök a kalocsai egyházmegye megalapításáról, melynek valószínűsített dátuma az Úr 1002-ik esztendeje. Az Árpádok déli szállásterületén létesült egyházmegye hamarosan érseki rangot kapott, már első főpapja személyében. Szokatlan módon az egyházmegyének két székhelye volt, Kalocsán és Bácson, két székeskáptalanok, de közös védőszenttel, szent Pállal.

Történelmi fejlődött a kalocsai érseki tartomány, amely a középkorban hatalmas országrésznyi területet, Erdélyt, Bihart, Csanádot, Zágrábi és Szerém püspökséget foglalta magába. Az egyháztartomány nemzetünk minden nagy pusztulását megszenvedte, és főpapjai jelképes alakjaivá váltak a tragédiáknak. A török hódoltság leghosszabb ideig nyomorította ezt az egyházmegyét. A pusztítás mértékét egyetlen száraz adat is jól érzékelteti: az egyházmegyének 300 plébániája volt, és mindössze 7 maradt a török kiűzése után.

Amikor Kollonich Lipót kalocsai érsek, 1689-ben először jelent meg székvárosában, csak üszkös romokat talált. A volt királyi vár kápolnáját rendbehozatta és Szűz Mária tiszteletére misét mondott. Ezzel kezdte a főegyházmegye újjáépítését. A hit adott erőt az akkori emberek fáradozásainak, és ennek az optimizmusnak lett emléke mai székesegyházunk, amelyik az előző három helyére épült.

Csodálatos kivirágzást hozta a barokk kor a lelkiségnek, a katolikus kultúrának és művészetnek. Templomok, iskolák, szociális intézmények gombamód szaporodtak. Fölépült a méretében is impozáns érseki kastély, helyet adva a páratlan értékű könyvtárnak. E nagyívű fejlődést a trianoni békediktátum törte ketté, amely az érsekség történetének legszomorúbb traumáját okozta. Nemcsak az érseki tartomány nagy részét veszítette el, hanem magának az egyházmegyének is kétharmadát, papjaival, híveivel, épületeivel együtt.

És mégis, talpra állt a megcsonkított egyházmegye, ahogyan a második világháború után is a mártírsorú Grősz érsek vezetésével. A közelmúlt történetéhez tartozik 1993-ban II. János Pál pápa újjászervezte a kalocsai egyházmegyét, kiegészítve a vácí püspökségtől és a pécsi egyházmegyétől átvett területekkel.

Talán ez a legnagyobb tanulság történelmünkből, hogy mindig újra tudtak kezdeni őseink. A visszatekintés hálára kötelez bennünket az istemi Gondviselés iránt.

A múltbanézés után előre is kell tekintenünk. Várday István kalocsai érsek (1457-1471) egy vizitáció alkalmával nem találta egyve az örökmécsesét, és ezt így tette szóvá: "a mécses mindig égve, mivel ebből nem kevés üdv forrászik." Ma is megszívlelendő utasítás: éljen mindig hitünk és szeretetünk mécsese!

Bábel Balázs
Kalocsa-Kecskeméti érsek

Az ezer éves város

Török Gusztáv Andor

Kivételes fontosságú év- és sorsforduló az idei, ritkán adatik meg egy nemzedék életében, hogy egymás után hazája, majd szülekbb lakóhelye ezeréves fennállását ünnepelhesse.

Kalocsának és nekünk, itt élőknek a 2002-es év egy újabb alkalom arra, hogy a történelem tanulságain okulva átgondoljuk és újratervezzük jelenünket – s rajta keresztül jövőnket is.

Kalocsa csaknem teljesen egyidős a magyar állammal, bár a honfoglalás idején is lakott hely volt már. Szent István királyunk 1002-ben kalocsai székhellyel alapította meg az ország második érsekségét, érsekévé megtéve Asztrik pécsváradi apátot, aki számára a koronát hozta.

A város történelmét meghatározta érseki székhely volta. Érsekei gyakran voltak országos közjogi méltóságok vagy hadvezérek. A város szellemi életének, kulturájának gyarapodása nagyrészt a kalocsai érsekek nevéhez fűződik, akiknek igyekeztünk 2000-ben méltó emléket állítani az érseki szoborparkkal.

Kalocsa gazdasági életének alakulását egy hullámvonallal lehetne legjobban ábrázolni. A történelem viharai hol felgyorsították, hol lelassították fejlődését.

folytatás a 2. oldalon

Érsekszentelés Kalocsán

Kiskunfélegyházán közös cél a jó együttműködés

Ezer éves fennállását ünnepli a magyarországi katolikus egyház, ezen belül a Kalocsa-Kecskeméti Főegyházmegye. Az esemény Kiskunfélegyháza szempontjából is rendkívül fontos, tekintve, hogy a város lakosságának csaknem száz százaléka római katolikus vallású.

A katolikus egyház és a félegyházi önkormányzat közti viszonyról Ficsór József polgármesterrel beszélgettünk.

– Kiskunfélegyházának rendkívül jó a kapcsolata az egyházzal. Ebben valószínűleg az is közrejátszik, hogy az egyházközség városunkban hamarabb alakult meg, mint a közigazgatás. A jó viszonyt a város különböző műemlékeinek, épületeinek közös ápolása, helyreállítása is bizonyítja.

Az önkormányzat és a Szent István– valamint a Sarlós Boldogasszony egyházközség közösen vesz részt a műemlékek rendbetételében. Több éve folyik a Sarlós Boldogasszony egyházközség tulajdonában lévő Kálvária felújítása, helyreállítása. Az önkormányzat minden évben egy-egymillió forrintnal támogatta a rekonstrukciót, de segítséget nyújtott az egyházközségnek abban is, hogy a stációképek felújításához állami támogatást kaphasson. Tavaly a terület bejárata elé Korondtól kapott székelykapu került, az elkövetkező években pedig a Kálvária bekerítése és a kápolna rendezése kerül sorra. Az Ötemplomra nemrég új toronyóra, illetve díszmegvilágítás készült, melyet az egyház és a város közösen finanszírozott. (A templom tetőszerkezetét, csatornarendszerének rekonstrukcióját az egyház saját pénzből oldotta meg.) Az Ötemplom a közelmúltban segítséget kért parókiájának felújításához is, melyhez egy plusz területre volt szüksége.

Ficsór József

Az önkormányzat a területet térítésmentesen a rendelkezésükre bocsátotta.

Egyébként szeptember végéig a János befejezi a templomkert rendezését is. A Szent István-templom kertjének helyreállítása, illetve a bejárat előtti szobrok felújítása után a közeljövőben a város segítségével állítják majd fel az egész alakos Szent István-szobrot.

Fontos szerepe van a városnak több egyházi ingatlan tulajdonú viszonyainak eltrendezésében is. A Móra Ferenc Általános Iskola területét a Sarlós Boldogasszony egyházközség igényelte vissza az önkormányzattól, melyet térítésmentesen kapott meg. Ugyanígy került a Szent István egyházközség térítésmentes használatába a volt bölcsődei épület a Szent János téren, melyet azóta közösségi házként használnak.

Fontosnak érzem, hogy a partnervárosokkal való jó viszonyba az egyházak közötti kapcsolattartás is beletartozzon. Ez ügyben épp az elmúlt héten tárgyaltam Korond nagyközség vezetőségével. A Kalocsa-Kecskeméti Főegyházmegye különleges évfordulója alkalmából pedig városszázlót adtunk át Szent István napján a római katolikus egyháznak.

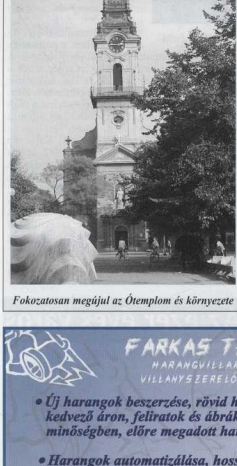

Fokozatosan megújul az Ötemplom és környezete

A Főegyházmegye köszöntése

folytatás az 1. oldalról

Különösen is szívügyük volt a hitoktatás, amelyet a meglévő nehézségek ellenére is áldozatosan végeztek. Amikor enyhült a politikai nyomás, sikerült elkezdeni hívek számára a teológiai képzést, hogy a papháiny ellenére is legyenek jó hitoktatók. Örülhettem a székesegyház külső megújulásának és kiváló orgonája felújításának.

Buzgó hívekkel találkoztam a Főegyházmegyében, akik megőrizték hitüket, szorgalmasan dolgoztak, áldozatosan gondoskodtak a templomaikról, plébániájuk működéséről. Sok szép élményt őrzök lelkemben a velük való találkozásokról.

Tisztelettel és szeretettel gondolok vissza Ijjas József érsek atyára. Nagy tudású ember volt, aki kiválóan ismerte a Szentírást. Fiatal korában Rómában, mint a Pápai Magyar Intézet növendéke szentírás-tudományi tanulmányokat végzett, ezt folytatta, amikor 1937-től két éven keresztül a jeruzsálemi Szent István zarándokház igazgatói tisztét töltötte be. Melegszívű ember volt. Fájt neki mindaz, amit a külső, vallásellenes körülmények miatt nem tudott elérni az Egyház szolgálatában. Egészsége gyengülése miatt segítségre volt szüksége, amelyet szívesen megtettem.

Szívből kívánom, hogy az 1993-ban bekövetkezett testvi módosítás után kettős nevű Kalocsa-Kecskeméti Főegyházmegye jövője a múlt eredményes folytatása legyen. A Főegyházmegye védőszentje, Szent István király legyen közbenjáró, hogy az elkövetkező ezer esztendőben is eredményesen szolgálja a keresztény hitnek és erkölcsi értékeknek a megőrzését, és segítse az itt élő embereket a fejlődés, a haladás, a szolidaritás, a béke útján!

Budapest, 2002. augusztus 20-án, Szent István király ünnepén

Paskai László
Biboros, primás
Esztergom-Budapesti érsek

Kötődés ezer szállal

Baja polgármestere, Széll Péter nagyra értékeli a városnak a Kalocsa-Kecskeméti Főegyházmegyével való hagyományosan jó kapcsolatát.

– Az államalapítás millenniuma ugyanúgy elválaszthatatlan a főegyházmegye ezeréves tevékenységétől, mint ahogyan városunk történelme és fejlődése is számtalan szállal kötődik mindkettőhöz. Az magától értetődő, hogy egy évszázadok óta fejlődő településen, majd a bácskai térség kulturális, közigazgatási és kereskedelmi központjában, mint Baja, az érsek székhely közelsége meghatározó jelentőségű a hitelet, az oktatás, a kultúra minden ága és az itt élő római katolikus vallásuk lelki békéje, erkölcsi normának alakulása szempontjából.

Széll Péter

– Miben látja még Polgármester Úr az érsekségnek a városra gyakorolt hatását?

– Azt hiszem, hogy ez a hatás messze túlmutat az előbb említett tényezőkön. A város történelme során az érsekség – a térség legjelentősebb birtokosaként – a közélet fontos szereplője volt: a művészet pártolása mellett intézményeket alapított, templomokat, a varosképet ma is meghatározó középületeket építtett és működtette. A mai Szent László AMK, a Miasszonyunkról Nevezett Kalocsai Iskolanővérek zárdája és iskolája mellett a városhá-

za építése is a kalocsai érsekség tevékenységéhez kapcsolódik. Az utóbbit, Baja egyik meghatározó épületét Patachich Gábor érsknek, Bács megye főispánjának köszönhetjük, aki az itt tartott megyegyűlések idejére megfelelő lakhelyet építtetett magának. Közelebbi példa is van: a millenniumi ünnepségek részeként az érsekséggel együttműködve teremtette elő önkormányzatunk a Szentháromság-szobor-csoport felújításának költségeit, mely ismét méltó módon díszíti a város főterét. Talán kevesen tudják, hogy közvetlen környezetünk legnagyobb természeti értékének, Gemencnek megmaradását is az egykori kalocsai érsek döntésének köszönhetjük, melyben nem járult hozzá, hogy jobbparti birtokain szűk mederbe szorítsák a Dunát a szabályozások idején.

– Hogyan értékeli az együttműködést polgármesteri munkájában?

Nagyon fontosnak tartom azt az együttműködést, amit közös feladataink végzésében Bábel Balázs érsek úrtól és elődjétől, Dankó László érsek úrtól tapasztalhattam. De elmondhatom, hogy az egyházmegye papjai és közösségei sok bácskai embernek nyújtanak mai is lelki támaszt. Kiérdemelték a város polgáranak tiszteletét. Ezt jelzi számos önkormányzati kitüntetés átadása. A Kalocsa-Kecskeméti Főegyházmegye millenniumán tisztelgő főhajtásnál gondolok Asztrik érsektől napjainkig mindenkire, aki részese volt munkájuknak, és kívánok minden bajai ember nevében áldásos tevékenységükhöz eredményes munkálkodást.

Az ezer éves város

folytatás az 1. oldalról

Az 1960-as évekre ismét felerősödött a város mezőgazdasági jellege, és az agrárágazattal együtt az egész település fejlődésnek indult. Kalocsa és a környékbeli községek mezőgazdasági üzemeinek összefogásával az ország egyik legjelentősebb füszerpaprika-termelő és -feldolgozó helyszínévé váltunk. Új, könnyűipari üzemek is létesültek, sok lakás épült, jelentős lett a szomszédos falvakból Kalocsára költözők száma.

Az infrastruktúra fejlődése a '90-es évektől felgyorsult. Jelentősen megnőtt a magánvállalkozások száma, főleg a kereskedelemben. Az ország életében jelentkező gazdasági nehézségek Kalocsát sem kerülték el, ennek hátrányait kell most és az elkövetkező években kiküszöbölni, hogy városunk újra a fejlődés útjára léphessen.

Ebben a munkában arra lehet alapozni, ami minden időben változatlanul fennmaradt: az itt élő emberek csőndes, szívós, türetlen élni akarására. Minden csapás után talpra álltak, alkalmazkodva a megváltozott helyzethez építeték tovább városukat, életüket.

Napjainkban újra szükség van arra, hogy az itt élők felismerjék: változtatni kell.

A mögöttünk hagyott ezer év – harccal-békével, rombolással-építéssel, fájdalommal-örömmel – sok mindenre megtanít bennünket. Ezer év után is itt áll egyváros, amely élni akar. Életét mi jelentjük. Mi, akik itt élnek, akik felemelt fejjel vállaljuk a történelmi feladatot: megőrzni Kalocsát. Ezért is vagyunk büszkék az ezer évre, ezért ünnepeljük együtt a főegyházmegye millenniumát, ezért köszöntjük együtt a város és a főegyházmegye valamennyi lakóját.

Török Gusztáv Andor,
Kalocsa város polgármestere

Egyenrangú félként, egymást megbecsülve

folytatás az 1. oldalról

műemlékvédelmi és külkapcsolatokat segítő tevékenységével nagy szerepet vállal a megyei kötelező feladatok ellátásában. A Bács-Kiskunban lévő egyházi ingatlanok – templomok, imaházak, plébániák, parókiák – állagmegőrzését és felújítását a megyei önkormányzat lehetőségeihez mérten anyagilag is támogatja.

Együtt, egyenrangú félként, egymás erényeit megbecsülve, a különbözőségeket tolerálva keressük, és találjuk meg a szemponlódási pontokat, az emberek és a közjó szolgálatában. A Bács-Kiskun Megyei Közgyűlés tudatosan vállalja a közösséget az egyházakkal, és törekszik a kapcsolatok elmélyítésére. E gondolat szellemében adományozott a közgyűlés megyeászlót a főegyházmegyének és ismertük el dr. Bábel Balázs érsek úr tevékenységét a megyei díjjal.

Ezúton is jó egészséget kívánok az érsek úrnak, valamint a Kalocsa-Kecskeméti Főegyházmegye egyházi és civil munkatársainak, minden hívének, Bács-Kiskun megye lakóinak, külön is a főegyházmegye millenniumi rendezményein résztvevőknek.

Endre Sándor
a Bács-Kiskun
Megyei Közgyűlés elnöke

FARKAS TITUSZ
HARANGVILLAMOSÍTÓ
VILLANYSZERELŐ MESTER

• Új harangok beszerzése, rövid határidővel kedvező áron, feliratok és ábrák, kitűnő minőségben, előre megadott hangzásra.

• Harangok automatizálása, hosszú évekig biztonságosan, karbantartás nélkül működő elektromágneses harangozó berendezések készítése, helyszíni szerelése.

• Programozható digitális órák. Harangtartó állványok készítése, helyszíni szerelése, harangok csapágyazása, billenő szerkezet (korona) készítés, stb.

• Toronyórák készítése, tűzzománcozott számlapok és mutatók, korszerű vezérlés, számlapok megvilágítása, stb.

2200 Monor, Kistói út 26.
Tel./Fax: 06-29/410-119
Mobil: 06-30/9-541-427

Felidézni a történelem eseményeit olykor dicsőséges, máskor fájó, vagy éppen szégyenletes élmény, de mindenképpen szükséges. Hozzásegít, hogy megértsük a jelen történéseit, hogy felelősséggel hozzunk meg fontos döntéseket. Emlékezni – ha sokszor nem könnyű és nem is kellemes – előrevivő. Ez a keceli Hadtörténeti Múzeum Hadtechnikai Parkjának egyik legfontosabb üzenete a mának. A múlton keresztül tanít meg becsülni a holnapot.

Már több tízezer ember volt kíváncsi erre a nemzetközi összehasonlításban is kuriózumnak számító gyűjteményre. A hadtörténeti ritkaságok kedvelőit Kecelre utazó turisták jelentős része e kirándulás apropóján ismerte meg alaposabban az alföldi várost, tekintette meg egyéb nevezetességett is, ebédelt meg a méltán jóhírű keceli étteremben.

Pintér József, az ismert keceli vállalkozó nagyszabású tervének valóra váltása tehát elérte célját: a Hadtechnikai Park látogatókat vonz, elgondolkodtat, nevel, figyelmez, ugyanakkor hozzájárul Kecel és lakóinak boldogulásához is.

A közismert üzletember pályafutása a Pintér Művek 1989-es alapításával kezdődött. Ekkorra már öt szakmunkás-oklevelet szerzett, s szerteágazó kapcsolatait haszonnal kamatoztatta. Nem sokkal később, 1995-ben 5000 négyzetméteres új üzemcsarnokot létesített, mely mellett 2000-ben „megajándékozta" Kecelt és az országot e műzeummal, amit azóta is fejleszt, továbbépít, és kitartóan gyarapít.

A gyűjtemény több év alatt, folyamatosan bővült a történelem legkülönbözőbb – dicsőséges vagy éppen szomorú – eseményeinek tárgyi emlékeivel. Így született meg és nőtt elképesztő méretűvé a Pintér Művek mellett a Hadtörténeti Múzeum Hadtechnikai Parkja, mely ma már több mint 1200 hadtechnikai kuriózumot foglal magában. A restaurálásban, felújításban, beazonosításban neves szaktekintélyek, muzeológusok, történészek segédkeztek.

A szobormúzeumban békésen megférnek egymás mellett Sissi királyné és Lenin mellszobrai, Ferencz József, a honfoglaló lovas... Ismerős és ismeretlen arcok, amelyek változatlan vonásait legfeljebb a történelem értékelte át. Az óriási üzemcsarnokban leütött korok emlékeinek húzódnak meg a felújításra vagy restaurálásra váró kiállítási tárgyak, míg a legmodernebb technológiát kényszelő gépeken a határidős megrendeléseknek tesznek eleget.

Elvégre a Pintér Művek elsődleges feladata mégis csak a termelés. Kapacitásnak hetven százalékát a Paksi Atomerőműnek végzett munkák kötik le. A keceli Pintér Művek hatalmas csarnokában az elmúlt években mintegy negyven féle gépet, berendezést gyártottak a Központi Fejlesztési és Kutató Intézet megbízásából. A Paksi Atomerőműben immár generálkivitelezőként vannak jelen, s munkájukat nukleális minősítés és az ISO 9001-es minőségbiztosítási rendszer birtokában végzik. Jelentős megbízásokat teljesítenek továbbá a francia AAB Álstrom számára, de dolgoztak már a NASA-nak és a Boeing-nek is. Munkáik és szakértelmük iránt a világ legkülönbözőbb részeiből érdeklődnek.

Pintér József az elmúlt évtizedekben átélte, megtapasztalta a sikert és a kudarcot, a „fent" és a „lent" fogalmát. A sors megcsillantotta előtte a kimerithetetlen lehetőségeket, de megérintette már az elmúlás szele is. Mint mondja, kalandos életében állandó fogódzót hite és családja nyújtott számára, s ezek az állandó, múlhatatlan értékek jelölik ki a jövő legfontosabb állomásait is.

PINTÉR MŰVEK
6237 Kecel, Rákóczi Ipartelep
tel.: 78/321-199
fax: 78/321-600
e-mail:pinter-m@elender.hu

Hit és család

AZ 1000 ÉVES KALOCSAI FŐEGYHÁZMEGYE KÖSZÖNTÉSE

Missziós örökség

A millennium alkalmával szeretnék együtt ünnepelni a Kalocsa-Kecskeméti Érsekség főpásztorával, papjaival és főleg az 1000 éves örökséget megannyi viszontagság után ma is őrző hívő magyar népével.

Mint a Magyar Katolikus Püspöki Konferencia elnöke, a szintén ezer éves Egri Főegyházmegye érseke nem vagyok történész. Nem vállalkozhatom arra, hogy a magyar egyház hajdani megalakulásában, a 10 magyar egyházmegye alapításának dátumokat illető régi vagy új hypotézisét támogatom. A tény magában elegendő, hogy 1000 éve létezik, töretlen kapcsolatban Péter utódának római székével, a magyar keresztenység. Létezik benne az elsők között, tudomásunk szerint Asztrik első érsekkel létrejött, azóta történelmi utat megtett, mai Kalocsa-Kecskeméti Főegyházmegye.

Amint ma, magát tárgyilagosnak képzelő korunk mondja, szerencsénk, hogy eleink 1100 éve jöttek hazánk földjére. Mi a Gondviselés ajándékaként tekintjük és köszönjük, hogy a kereszténység európai történetében mélypontnak is tekinthető X. század nyomán ébredő megújulás, és annak zászlóvivője, a Cluny-i mozgalom szellemisége hozta el Jézus Krisztus evangéliumát népünk életébe. Főleg az Úristen ajándéka volt Géza és Sarolt fia, a szentté lett István és életműve.

Ebben az ajándékként kapott történelmi időben és akkor keresztények által alakult meg a magyar egyházszervezet. Az Esztergomi érsekség után, az egyházmegyék, köztük a déli területeken élők megtérítésének megbízatásával az ország második érseksége Kalocsa központtal.

Igaz, hogy a 10 évszázad legtöbbször kedvezőnek alig mondható eseményei sok változást eredményeztek a ma millenniumát ünneplő Főegyházmegyében, biztos, hogy annak idején és azóta is él és szolgálja az ott élő nemzedékek boldogulását és üdvösségét. Ez azóta is igaz, hogy a XIX. századvég országot átformáló tendencia hátrányosan bánt éppen a mai négy érseki székhellyel, köztük éppen Kalocsával. Az ünneplő érsekség azonban ma is őrzi a történelem elvesztíthetetlen emlékeit, mint a jövő ígéretét.

Biztos vagyok benne, hogy Magyarország déli területeinek misszionáló feladatát az ezer éves Főegyházmegye sőt az egész érseki tartomány, mutatis mutandis, ma is vállalja. Biztos benne, hogy meghatározó része lesz a XX. század tragédiái után Krisztus szellemében és szolgálatában előre vinni a magyar megújulást. Ezzel a kívánsággal és a kívánság beteljesülését Isten oltáránál is kérve köszöntöm a millenniumát ünneplő Kalocsa-Kecskeméti Főegyházmegyét. Lesz, helyünk a harmadik évezredben, ha ugyanazon lelkület és tettrekészség ébred bennünk, amely 1000 éve a Cluny szellemiség nyomán Európa népeinek egyenrangú tagjává tette hazánkat.

Seregély István
egri érsek, az MKPK elnöke

Együttmunkálkodás hittel egy közös jövőért

Kecskemét mindenkori önkormányzatát, így a jelenlegi vezetést is kötelezik azok a hagyományok, amelyek az egyház és a város kapcsolatát történelmileg meghatározták. Visszatekintve a múltba, jól látható, hogy a nagy beruházások periódusában bölcs vezetőik mindig tudtak együttgondolkodni a város fejlődésének megalapozásán. Nyugodtan mondhatjuk tehát, hogy Kecskemét története egybefonódott az egyház, az itteni felekezetek történetével, s e kapcsolatban kiemelkedő helyet tölt be a katolikus egyház.

A Kalocsa-Kecskeméti Főegyházmegye és Kecskemét Megyei Jogú Város között az elmúlt évtizedben kialakult kapcsolat méltán nevezhető példaértékűnek. Ennek egyik fontos eleme az a személyes baráti kapcsolat, amely dr. Bábel Balázs érsek és közöttem kialakult, s amely messze túlmutat egy egyházi és egy önkormányzati vezető együttmunkálkodásán. Nem csak ad-hoc terveket, de középtávú stratégiákat is közösen gondolunk végig – például a Kecskeméten található egyházi létesítmények felújításáról – hidat képezve ezzel az egyház és az önkormányzat között. Ez a szellemiség számos formában öltött már testet. Elég, ha a különböző egyházi létesítmények felújítására gondolunk (Erzsébet templom és a mellette található lovarda, a Barátok temploma és az előtte lévő Kálvária, Balatoni Farkas Kápolna a Szentháromság temetőben), de utalhatnék a Mária kápolna melletti fogadóház megépítéséhez nyújtott önkormányzati támogatásra, vagy a különböző egyházi oktatási, kulturális programok felkarolására, a közös tanácskozásokra, fórumokra és kiállításokra.

Ez a jelen hazai körülmények között is kiemeli, példává nemesíti az egyház és önkormányzatunk együttműködését, együttal hitet ad valamennyiünknek, és jövőt formál. Olyan jövőképet rajzol az egyháznak és az önkormányzatnak egyaránt, amelyből táplálkozva közösen tudjuk tovább építeni terveinket, stratégiánkat, méltóképpen őrizhetjük meg azokat a hagyományokat, amelyeket ez a csodálatos kapcsolat őrökített ránk. És amely révén, sok-sok éven át tudjuk hirdetni újabb és újabb nemzedékeknek, hogy ezt a várost, ezt a térséget elsősorban az itt élő emberek hite tette naggyá és gyümölcsözővé.

dr. Szécsi Gábor
Kecskemét
Megyei Jogú Város
polgármestere

Látogatás a Szentatyánál

Bábel Balázs érsek II. János Pál pápánál a Vatikánban

A mai Főegyházmegye – számokban

Területe:	8.400 km²
Lakossága	555.340
Katolikusok száma:	421.314
Főespereseség:	4
Esperesség:	10
Plébániák (lelkészségek) száma:	124
Ebből oldallagosan ellátott:	60
Filiák száma:	24
Templomigazgatóság:	4
Papság:	
– lelkipásztorkodó papság száma:	92
– nyugdíjas	21
– egyházmegyén kívül	5
– külföldön	9
Papnövendékek száma:	24
Állandó diákonus:	10

PRINT 2000
NYOMDA KFT.

• 1987-től haláláig, 1999-ig állt a Főegyházmegye élén dr. Dankó László érsek úr. A nagy tekintélyű főpap 1997-ben megkapta a Bács-Kiskun Megyei Önkormányzat által adományozott Bács-Kiskun megyeért kitüntető díjat. Az elismerést dr. Balogh László, a megyei közgyűlés akkori elnöke Kalocsán adta át dr. Dankó Lászlónak.

Az egyházi építkezések mestere

Az elmúlt években Kecskemét számos egyházi intézménye újult meg látványosan. Talán nem tudja mindenki, hogy ezeknek a rekonstrukcióknak a kivitelezése a legtöbb esetben Tiszavölgyi Gábor építési vállalkozó és csapata nevéhez fűződik.

– 1992-től dolgozom egyéni vállalkozóként – mondta Tiszavölgyi Gábor. – Vállalkozásom komplex, munkatársaimmal a tervezés, a kivitelezés és a beruházás lebonyolítása mellett pályázatok elkészítésével, illetve ezen keresztül pénzalapok létrehozásával is foglalkozunk. Az előző három esztendőben több százmillió forintot sikerült egyházi munkákhoz megszereznünk, magyar és külföldi forrásokból. Ennek azért van nagyon nagy jelentősége, mert az elmúlt években túlnyomórészt egyházi megbízások alapján tevékenykedtünk. Úgy tűnik, hogy az első megkeresés óta is töretlen a bizalom iránt, mert újabb és újabb, állandó odafigyelést, különleges megoldásokat, egyedi technológiák alkalmazását igénylő feladatokat kapunk. Most már évek óta folyamatosan 20-25 fős állandó gárdánk dolgozik egyházi létesítmények kivitelezésén, illetve rekonstrukcióján.

– 1997-ben kezdődött a széchenyivárosi templom és közösségi ház építése. A komplexum egy kápolnából, valamint a hozzá tartozó több mint 400 négyzetméteres közösségi teremből, és kiszolgáló helyiségekből, hittantermekből, irodákból, karitasz-helyiségekből áll. Az elmúlt öt évben több új épület kivitelezésén, illetve műemlék felújításán dolgoztunk a Czollner téren. Az Angolkisasszonyok számára 3000 négyzetméternyi iskola- és kollégiumépületet emeltünk, és megbízást kaptunk a Czollner téri templom teljes rekonstrukciójára is. Az Angolkisasszonyok Ward Mária Leánygimnáziumának területén egy jelentős műemlékfelújítási munka,sz az egykori lovarda épületének teljes rekonstrukciója volt a feladatunk. A 180 éve épült létesítményt eredeti állapotába állítottuk vissza. Egykori funkciója természetesen megváltozott, egy közel ezer négyzetméteres tornacsarnok kapott helyet benne. Pártatlan építészeti kuriózum, hogy a majdnem két évszázados vörösfenyő faszerkezet – megerősítés mellett – eredeti formájában látható.

Elkészültünk a Mária-kápolnához tartozó fogadóépület és új szolgálati lakás építésével. A közelmúltban kezdtük meg a Barátok templomának felújítását. Ennek a nemes célnak a teljes megvalósításához továbbra is várjuk a támogatók önzetlen segítségét.

István Borház Kft.

– minőségi és asztali bor értékesítés
– borkóstolás
– nyitott pince

Látogasson el hozzánk!

István Borház Kft.
6200 Kiskőrös, Izsáki út 10.
Bejelentkezés: 78/511-070
E-mail: istvanborhaz@emitel.hu
Web: www.istvanborhaz.hu

Petőfi Népe 2002. szept. 9.

Értékőrzés és kommunikáció

KECSKEMÉT

A kecskeméti városházán rendeztek tanácskozást tegnap az egyház, az önkormányzatok és a polgári sajtó kapcsolatáról, együttműködési lehetőségeiről.

Az Értékőrzés és kommunikáció című konferencián számos egyházi személy, újságíró, politikus vett részt és tartott előadást. Dr. Bábel Balázs érsek Kommunikáció az evangelizációban című nyitóelőadásában a tájékoztatás erkölcsösségéről szólt.

Ezt követően Szikra József, a Magyar Katolikus Újságírók Szövetségének elnöke a sajtó társadalmi közszolgálatiságát emelte ki előadásában. Lapunk főszerkesztője, Hámori Zoltán beszédében az egyházak és a magyar sajtó kapcsolatáról, jelenéről-múltjáról és a jövőbeli együttműködési lehetőségeiről tájékoztatta a résztvevőket. A konferencián nemcsak a nyomtatott, hanem az elektronikus sajtó képviselői is részt vettek.

Fehér Kornélia bemutatta a PORTA című televíziós műsort és ennek nyomtatott magazin változatát. Szécsi Zsolt, a Kulturális Örökségvédelmi Központ igazgatója a megmentett és a megmentésre váró Bács megyei egyházi műemlékekről beszélt.

EGYHÁZ

Az összejövetelt dr. Szécsi Gábor polgármester beszéde zárta, aki zárszavában kiemelte az értékőrzés fontosságát, az értékek átadásának jelentőségét. A konferenciát követően lehetőség nyílt arra, hogy kötetlen beszélgetések formájában megvitathassák az összejövetelen felmerülő közös problémákat.

BOSNYÁK JÁNOS

jármű forgalmi engedélye
A rendőrségtől kapott a
szerint a Suzuki nem volt b
va, így nem volt nehéz do
tettesnek.

Közlekedés

A megye főútjain többfelé
végeznek fenntartási munk
tokat, ezeken a helyeken ü
kületre kell számítani. Az 5
út 37+800–39+400. km-sze
nyében kátyúznak. Az 55-
54–62. km-szelvényében p
szerkezet-csere miatt lesz
tozás.

TRAFFIPAX: Ma Baja, Cs
Felsőszentiván, Hajós, F
Császártöltés és Kecskem
kott területen számítha
gépjárművezetők radare
zésre.

SPORTVILÁG

Petőfi Népe

A DUNA – TISZA KÖZE NAPILAPJA

ő • Ára: 67 Ft, előfizetve: 53 Ft • LVII., 210. szám • Bács-Kiskun és Dél-Pest megyei kiadás

Vodicai nagybúcsú

NAGYBÚCSÚ. Húszezernél is többen voltak vasárnap az ünnepi szentmisén a Bajához közeli Vodicán. Még az áldozás is megszakadt addig, amíg a barátok templomából meg nem érkezett az oltári szentség. Kevésnek bizonyult ugyanis az ostya. Dr. Bábel Balázs érsek külföldi útjáról lemondva jött el hívei közé, hogy a szabadtéri nagymisén ünnepelhesse Kisboldogasszonyt, a szűzanya születésnapját, valamint a főegyházmegye ezeréves fennállását.

FOTÓ: K. L.

BÖRTÖN ÚJSÁG

2002. január 11.

XI. évfolyam, 2. szám

HETILAP ✹ Ára: 48 Ft

Trianoni változások 2. oldal

Ítélet, csaknem 50 év után 3. oldal

Tízmillió magyar sikere 5. oldal

Kápolna Kalocsán 8–9. oldal

A pápa elutasította... 11. oldal

Aláírták a Grippenek bérleti szerződését 11. oldal

Ünnepi visszatekintés 12. oldal

Az orvoslás története 16. oldal

Kápolna Kalocsán

A hitre mindenkinek szüksége van. A hit az, amely betölti a lelket, amely erőt ad céljaink eléréséhez, amelynek segítségével úrrá lehetünk a nehézségeken, amely reményt ad a legreménytelenebb helyzetekben is. Hinni Istenben egyet jelent a lélek szabadságával. A lélek gondozása pedig talán sehol nem olyan fontos, mint azokon a helyeken, hol a test rövidebb-hosszabb időre bezártságra ítéltetett. Leginkább az szorul a lélek ápolására, ki korábbi vétkeiért bűnhődik, s aki nem akkor szabadul igazán, amikor egy bizonyos idő leteltét követően megnyílik előtte a börtönkapu, hanem amikor a lelke is szabaddá válik. Ebben segíti őt a hit, segíti őt lelkipásztora, segíti őt az, ha megfelelő körülmények között imádkozhat az Istenhez. Ezért van kiemelt jelentősége a két esztendeje újra működő börtönlelkészi hálózatnak, ezért fontosak a börtönkápolnák. Legutóbb 2001. december 22.-én a Kalocsai Fegyház- és Börtönben került sor börtönkápolna szentelésére.

Decemberben múlott 104 esztendeje, hogy hazánk e büntetésvégrehajtási intézményét – akkor törvényszéki fogházként – átadták rendeltetésének. A fogháznak is helyt adó épület-együttesben kapott otthont a királyi törvényszék, a királyi ügyészség, a királyi járásbíróság és a telekkönyvi hivatal is. A törvényszéki fogház szervezetileg a királyi törvényszékhez tartozott, felügyeletét a királyi ügyészség látta el. Az épület átadásakor a fogház mellett rabmunkaház is létesült. A börtön akkoriban a világ legkorszerűbbjei közé tartozott, a meleget például központi vízfűtés szolgáltatta, a rabok és az őrszemélyzet fürdési lehetőségeit egy, a börtön átadásáról szóló korbeli tudósítás egyenesen irigylésre méltónak minősítette, nem csupán az országos átlaghoz, de még a bírák és ügyészek fürdési lehetőségeihez képest is.

Az első fogvatartott nők 1916-ban jelentek meg Kalocsán, amikor létrehozták az első női dologházat, amelyben főként közveszélyes munkakerülőket foglalkoztattak.

Az 1897-ben átadott büntetőintézet létrehozói kiemelt fontosságot tulajdonítottak a börtönbeli hitéletnek, ezért alakítottak ki az épületben egy kápolnát a katolikus és egy imatermet a nem katolikus fogvatartottak részére. E két, vallásgyakorlást szolgáló létesítmény aztán lényegében addig töltötte be funkcióját, míg nem született meg az intézkedés arról, hogy Kalocsán hozzák létre az ország női börtönét. Ez az időszak – 1949-1950, majd az utána következő évek, évtizedek, egészen a rendszerváltásig – nem a vallásgyakorlásról szóltak, ellenkezőleg: ama bizonyos ötvenes években a sztálini szellemben fogant magyar állam minden eszközzel üldözte a vallást, olyannyira, hogy sokan éppen vallásos meggyőződésük miatt kerültek börtönbe, internáló táborokba.

Fél évszázadnak kellett eltelnie ahhoz, hogy a kalocsai börtönben ismét legyen kápolna, amely a „Szent Kereszt" nevet kapta. A kápolna-szentelési ünnepségen megjelent dr. Dávid Ibolya igazságügy-miniszter és dr. Bökönyi István bv. vezérőrnagy, a Büntetés-végrehajtás országos parancsnoka.

A kápolna-avatás ünnepélyességét növelte, hogy az első szentmisét a római katolikus egyház liturgiája szerint msg. Carl Joseph Rauber érsek, pápai nuncius és dr. Rábel Balázs, Kalocsa-Kecskemét Főegyházmegyei érsek mutatta be, s e két egyházi főméltóság áldotta meg a kápolnát.

A szertartás ideje alatt a kápolnában egy gombostűt is lehetetlen volt leejteni, oly sokan jelentek meg itt ez alkalomból. Az Igazságügyi Minisztérium, a büntetés-végrehajtás, az egyházak, a különböző állami szervek és önkormányzatok képviselőin kívül jelen voltak a kápolna alkotói, több fogvatartott (nem csupán az imapadokban, hanem a szentmise kórusában is), s igen népes létszámmal képviseltette magát a magyar sajtó.

Msg. Carl Joseph Rauber érsek, pápai nuncius magyar nyelven szólt az egybegyűltekhez, akik körében nagy tetszést váltott ki ez a megtisztelteté.

(Folytatás a 8. oldalon.)

ánál az országos parancsnok fogadta a minisztert

ról.)
en a nuncius
bizony nem a
gkönnyebben
, s aligha van
i a szinte min-
yékonyan be-
ság kijelentés-
, még inkább
közvetlen sze-
endkívüli fel-
lalta, amikor
gyarul mutat-

e befejezését
t a Kalocsai
parancsnoka,
redes mondott
knak, akiknek
a kialakításá-
ét fejezte ki a
két egyházi
b az Igazság-
s a Büntetés-
ek. A szertar-
fogvatartott
t az igazság-
nek, a pápai
sai érseknek.
st követő saj-
igírók többek
hogy a kápol-
Bábel Balázs,
Főegyházme-
tot, a kápolna
éges terveket
a-Kecskemét
ítésze készí-
Bicskei Zsolt
míg a kápol-
ységes építési
Attila miskei
munkatársai

déseire válas-
a igazságügy-
külön örömet
pápai nuncius
ny előtt szen-
ngsúlyozta: a
sa egy hosz-
képezi, mely-
rországi bün-
zetekben ha-
lyeket kíván-
raljaújhelyen,
apesti Fegy-
lamint a Ve-
grehajtási in-
k hitélet gya-
polnák, s a
nyben ez

Fogvatartottak nyilatkoznak a sajtónak

Dr. Dávid Ibolya ajándékot kapott a fogvatartottaktól

Az apostoli nuncius távozik a miséről

2000. óta működő börtönlelkészi szolgálat jelentőségét, hiszen bevezetése óta kevesebb a büntetés-végrehajtási intézetekben a fegyelemsértés, a fogvatartottak türelmesebben viselik a rájuk rótt büntetést. Az igazságügyi tárca vezetője elmondta, hogy a hitélet gyakorlására az e célra kialakított külön helyiségekben ott is mód van, ahol jelenleg még nincs börtönkápolna. Dr. Dávid Ibolya hangot adott abbéli meggyőződésének, hogy a börtönlelkészek, a börtönkápolnák hozzájárulhatnak ahhoz, hogy a fogvatartottak szabadulásukat követően a társadalom hasznos tagjaivá válhassanak.

A kápolna-szentelést követő állófogadáson dr. Dávid Ibolya köszönetét fejezte ki mindazoknak, akik közreműködtek a kápolna létrehozásában, külön köszönetét fejezte ki az egyházi főméltóságoknak, akik jelenlétükkel, s a szent-

Az oltárkép alkotója Krisztus tanait méltatta

Dr. Majzik Mátyás börtönlelkész apácákkal beszélget

Az igazságügyi tárca vezetője szentképeket adott a fogvatartottaknak

Akik válaszoltak a sajtótájékoztatón az újságírók kérdéseire

KTUSOK, SZÍNES KIADVÁNYOK • TERVEZÉSTŐL A KÉSZTERMÉKIG
mét, Végvár u. 71/B • Telefon: 76/501-240 • Fax: 76/501-249 • e-mail: info@print2000.hu • www.print2000.hu

Petőfi Népe
2002. dec. 31.

2003 legyen a béke éve

Észtendőt záró beszélgetés dr. Bábel Balázs kalocsa-kecskeméti érsekkel

A katolikusok megadják a módját: Szentestétől Újév napjáig nyolc napig ünneplik a Karácsonyt. Jézus születésnapját követi az első vértanú, Szent István köszöntése. Majd Szent János valamint az Aprószentek és a Szentcsalád ünnepe következik. Az Újév (január 1.), a szakrális naptárban Szűz Máriáé. Az év első napját ma már a béke világnapjaként is számon tartják. Nagykarácsonytól kiskarácsonyig folyamatos közösségi szolgálatot teljesítenek az egyház papjai. Dr. Bábel Balázs érsek is úton töltötte a jeles időt. A Kalocsa-kecskeméti katolikus főegyházmegye azonos területű Bács-Kiskunnal. A főpásztort éppen úgy várták a tanyai pásztornépek, mint a főszékesegyházi hívek. Kecskeméten diakónusokat szentelt, de meglátogatta a börtönlakókat és a kórházak betegeit is.

INTERJÚ

– Milyen emléket maradnak a most záruló millenniumi évből? – kérdeztem a metropolitától.

– Annyi minden történt ebben az esztendőben, hogy elő kellene venni a naptárt (vagy éppen az eseményekről igényesen tudósító Petőfi Népét), és végiglapozni, hogy mi valósult meg az ezeréves jubileumunkon. Nehéz rangsorolni. Mert például a kecskeméti hívek feltehetően annak örülnek leginkább, hogy az átadás felé közelség a város legrégebbi műemléke, a település védőszentjének ajánlott Szent Miklós templom felújítása. A dunavecsekiek az októberi templomszentelést őrzik meg közösségük fő ünnepeként. Egészen mély, szimbolikus jelentése volt, és több ezer embernek kínált lelki ajándékot az augusztusi, kalocsai hálaadó szentmise. A szabadban, a székesegyház terén, ünnepi oltár előtt – az államelnök, a csaknem teljes hazai püspöki kar és a magyar nyelvű területeken szolgáló külföldi főpapok jelenlétében – mondtunk köszönetet az elmúlt ézer esztendőért. Ez az esemény adta a szívét, a lelki magját a hónapokig tartó megemlékezés-sorozatnak. De a helyi közösségek, plébániák, intézmények, mozgalmak is kitettek magukért. Imát és áldozatot kínáltak a teljesebb jubileumért.

– Manapság, amikor Istent sokan a Big Brother-rel próbálnák helyettesíteni, amikor oly sokan az Evangélium örömhíre helyett a Való Világot kutatják, a mai ifjúság át tudja élni, hogy mi ezer év, miként gazdagíthatja a ma élő embert a visszatekintés?

– Nem könnyű ez a harc. Sok-sok civil munkatársam – pedagógusok, szülők – és a paptestvérek mégis vállalják az egyenlőtlen küzdelmet. Szép példa: iskolásaink alapos munkával fölkutatták a települések határában állított kereszteket, emlékműveket. Az összegyűjtött képeket, írásokat míves albumokba kötötték, és a könyvtárunk őrzi majd az anyagot. Volt persze színjátszó és szavalóverseny is. A szabadtéri színpadunkon nagy sikert aratott Vas Albert színműve, a dunapataji fiatalok előadásában. Mint mondottam: nem volt könnyű, amire vállalkoztak. Ez a szabadban, pusztulásában is hatalmas és szép. Megható volt látni a régi káptalan találkozási helyét, ahol elődeim közül is igen sokan megfordultak. Szívből ajánlom, hogy aki csak teheti, menjen el arra a vidékre, és lássa meg, hogy milyen hatalmas kultúrája és gazdagsága volt a középkori Magyarországnak.

A búcsúzó esztendő egyik kiemelkedő eseménye a dunavecsei templomszentelés volt.

FOTÓ: PULAI SÁRA

– A választások nyomán, hívő és nem hívő emberek akaratából, 2002-ben kormányváltás történt. Tudva azt, hogy a pártok számára sokszor csak taktika az egyházzal való kapcsolat, mennyire termő, megértő ma az együttműködés a végrehajtó hatalommal?

– Optimista vagyok, a párbeszéd nem szakadt meg, sőt egyre intenzívebb. A Medgyessy-kormány idejéből még csak mindössze jó fél év telt el. Ígéreteket kaptunk, amelyeknek a beváltására várunk. Nem volt egyértelmű az elmúlt néhány hónap egyházpolitikája. Gondolok itt például a hitoktatók bérezésének ügyére, de egyéb kérdésekben is számos vitánk van az államal. Mi például azt reméljük, hogy a számunkra kedvezőbb, népesség szerinti elbírálás lesz majd a jövőben az állami támogatás alapja. Itt nem kegyadományról van szó. Mindenki tudja azt, hogy államosítottak 1948-ban és 50-ben. A templomokon és a plébánia épületeken kívül gyakorlatilag egyházi iskola maradt csak meg. A rendszerváltoztatás idején voltak már zökkenők, úgy, hogy nagyon-nagyon a szélén voltunk már a gazdasági lehetőségeinknek, hiszen fizetnünk kellett a hitoktatókat. És az egyházi iskolák ugyanúgy vannak, mint a többi iskola: a normatíva és a kiegészítő támogatás „édes-kevés" akkor, amikor egy iskolát szeretnénk továbbfejleszteni. Mi pedig visszakaptunk egészen rossz állapotban lévő épületeket, amelyekre nagyon sokat kell költeni. Éppen ezért szükségünk van minden segítségre, ami anyagi vonatkozású.

– Többen ezt úgy értelmezték: az egyház mindig csak anyagiakról beszél. Mindig csak kér...

– Leegyszerűsítő, summás ez a meglátás. Mert a magasabb részesedést nem magunknak kérjük. Nem a püspököknek és a papoknak. Hála Istennek, a huszadik században katolikus pap nem halt éhen, és gondolom, hogy a huszonegyedikben sem fog éhezni. Az intézményeink azonban nem tudnak szolgálni támogatás nélkül.

– Mit tüzen az olvasóinknak az új évre?

– 2002. utolsó óráiban hittel idézem II. János Pál pápát, aki az erőszak értelmetlen körforgása ellen emelte föl szavát a hagyományos karácsonyi békeüzenetében. Bátran – a tőle megszokott következetességgel – szólt a készülődő közel-keleti háború ellen. Fölszólította a hívőket és minden jóakaratú

Emlékplakett a pedagógusoknak

Tegnap adták át a dr. Bábel Balázs kalocsa-kecskeméti érsek által egy évvel ezelőtt alapított Kunszt József-díjat. Az oktatás és a tudomány bőkezű mecénásáról elnevezett kitüntetést idén egy kiskunhalasi, egy kecskeméti és egy kalocsai pedagógus kapta.

Dr. Bábel Balázs érsek a díjazottak körében: Horváth Julianna Mária (Glorióza nővér), Szilágyiné Kósa Erzsébet, Szabóné Adorján Erika és Németh Sándor. FOTÓ: MIKLÓS

KALOCSA

Az egykori kalocsai érsek emlékére alapított díjat minden évben Kunszt József kinevezésének évfordulóján, azaz május 15-én három pedagógus veheti át. Az alapító levél értelmében a díjazottak a főegyházmegye fenntartásában lévő oktatási intézményből, illetve a területén működő szerzetesi iskolából, valamint a kalocsai önkormányzat által fenntartott oktatási intézményből kerülhetnek ki. Az ajánlott személyt – a tantestületek jelölése alapján – a fenntartók felügyeleti bizottsága nevezi meg, az odaítélésnek pedig szigorú feltételei vannak.

Idén Szilágyiné Kósa Erzsébet, a kiskunhalasi Szent József Katolikus Általános Iskola igazgatója, Szabóné Adorján Erika, a kecskeméti piarista iskola pedagógusa, valamint Németh Sándor, a kalocsai Dózsa György-szakközépiskola tanára vehette át a bronz emlékplakettet. Rubin diplomával tüntették ki Glorióza nővért, aki több évtizeden keresztül oktatta fáradhatatlanul az ifjuságot. Az ünnepélyes átadáson megjelent Környei László helyettes államtitkár is.

M